EL DIARIO PALENTINO

EL DIA DE PALENCIA

Nº REFUNDIDO 7.550

Fundado en 1882 y 1899

TELEFONOS
1006 ADMINISTRACIÓN
3953 REDACCIÓN
1526 IMPRENTA

DIRECCIONES
DIRECCIÓN Y TALLERES: MAYOR, 99
APARTADO DE CORREOS, 17

MARTES 24 AGOSTO 1965

EDICION MADRUGADA
2,00 ptas

Depósito Legal P—2—1958 (Franqueo concertado)

El vuelo del "GEMINI-V" continuará durante los ocho días previstos

Su sistema eléctrico ha vuelto a funcionar a plena satisfacción

Al finalizar la órbita 32 se realizó con éxito la "cita espacial"

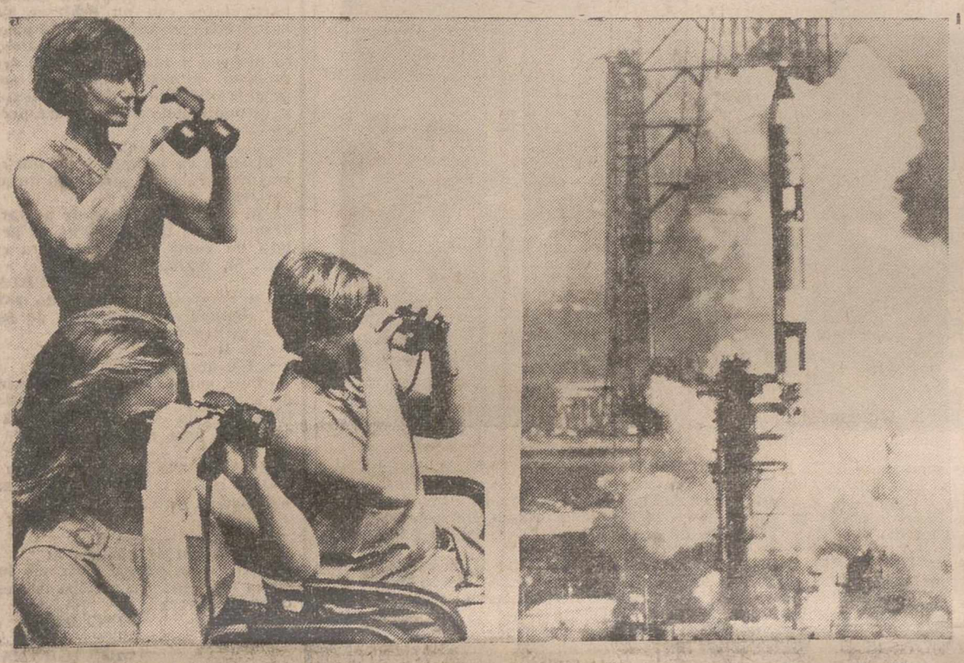

CABO KENNEDY (Florida).—El «Titán II» fue lanzado al espacio llevando en su cabeza la cápsula espacial «Gemini V», a bordo de la cual recorren el espacio los astronautas norteamericanos Conrad y Cooper. En la foto, la señora Trude Cooper, esposa del astronauta, sigue con sus gemelos las operaciones del lanzamiento. Momento de la salida del cohete que poco después quedaría averiado (Fotos EUROPA PRESS)

SE DECIDE LA DURACION DE LOS OCHO DIAS PROGRAMADOS EN PRINCIPIO

Houston (Tejas, Estados Unidos), 22.—Se ha decidido que la misión de los astronautas norteamerianos L. Gordon Cooper y Charles P. Conrad, a bordo de la cápsula sideral «Gemini V», se prolongue durante los ocho días programados en principio, ya que el sistema de energía eléctrica del ingenio espacial —que experimentó serios inconvenientes al principio del vuelo orbital— ha vuelto a funcionar normalmente, a plena satisfacción.

EN LA VIGESIMA ORBITA

A las 04'16 (21'16, hora española), la cápsula sideral «Gémini V», volando a centenares de kilómetros sobre la zona de Miami, en el Estado notreamericano de Florida, entró en su vigésima órbita.—Efe.

EL GEMINI, «AVISTADO»

Houston (Centro espacial), Texas, Estados Unidos, 22.—Ha sido «avistado» el ingenio espacial «Gemini V» por el radar de una estación detectora situada en Australia —según ha comunicado públicamente la dirección de control del proyecto «Gemini», en Houston, Texas.

El contacto por radar tuvo lugar a las 07'40 (12'40 hora española), y la estación localizadora fue la que tiene su ubicación en Carnavon, Australia. La aeronave sideral, tripulada por los astronautas Cooper y Conrad, realizaba su 14 órbita de circunvalación a la Tierra.

Luego del contacto, se estableció conversación por radio con los dos tripulantes de la aeronave.

«Hemos tenido una clara visión del firmamento y un «avistamiento» óptico de la aeronave espacial», comunicó la estación detectora de Carnavon al cosmonauta Charles P. Conrad.

«Conforme», «les vemos a ustedes», respondió Conrad.

«Les vemos a ustedes y vemos Porth también; pero no vemos Geraldton (localidad situada a unos ciento sesenta kilómetros de Carnavon en la costa occidental australiana).

«Todo aparece tapado por las nubes», agregó Conrad en su conversación con el personal de la estación de Carnavon.

A su vez, en Houston (Tejas), un portavoz de la NASA (Administración Nacional de Aeronáutica y del Espacio), ha declarado a la Prensa:

«Hemos tenido informaciones de «tomas» visuales en el pasado (en otros vuelos siderales), pero esta es la primera vez que yo tengo constancia directa de ello en este vuelo».—Efe.

ORBITA 28

Las Palmas, 23.—Nuevamente sobrevoló Las Palmas la cápsula espacial «Gemini V», en su órbita numero 28. El vuelo continúa sin novedad y los astronautas siguen en perfecto estado.

PASO POR LAS PALMAS

Las Palmas, 23. — Nuevamente ha reanudado el contacto la estación de Maspalomas con la cápsula «Gemini V», a su paso por Las Palmas en la órbita número 27.

Después de 40 horas de vuelo, el comandante piloto ha dormido ocho horas y media, bebido unos cinco litros de agua y tomado 3.340 calorías. El piloto está ahora descansando, pues sólo ha dormido cuatro horas y media; ha bebido cuatro litros y medio de agua y tomado 3.426 calorías.

Ambos tripulantes se encuentran en perfecto estado.—Cifra.

LA ACUSACION SOVIETICA, PRODUCTO DEL TEMOR

Londres, 23.—La acusación de Tass en el sentido de que los encargados de los vuelos espaciales norteamericanos están poniendo en peligro las vidas de los astronautas del «Gemini V», es una señal de que los soviéticos actualmente temen los progresos norteamericanos en el espacio, indica el «Guardián».

El editorial afirma:

«La acusación que al parecer no tiene hasta ahora apoyo oficial del Gobierno soviético, es que las vidas de Gordon Cooper y Charles Conrad han sido puestas en grave riesgo al enviarles al espacio con un equipo no suficientemente experimentado. Esta acusación es muy grave y en realidad solamente es una verdad a medias». Efe.

SE SUSPENDE LA CITA ESPACIAL

Houston (Tejas, Estados Unidos), 23.—El director de vuelos de la NASA (Administración Nacional de Aeronáutica y el Espacio) en la base de Houston, Graft, declaró en conferencia de Prensa que parece seguro que la célula de suministro de energía eléctrica no será causa de más inconvenientes durante la presente misión del «Gemini V», hasta ahora el vuelo espacial más prolongado realizado en el espacio exterior de la tierra por el hombre.

Sin embargo, Kraft dijo que se ha abandonado la idea de realizar una cita espacial con el pequeño «subsatélite» «The Little Rascal» (el pequeño pillo), que fue lanzado en pleno vuelo por los tripulantes de la propia cápsula Gemini». En lugar de llevar a cabo esa experiencia, Cooper y Conrad intentarán efectuar una «cita espacial» con una «órbita Agena fantasma», es decir, ponerse en contacto con una orbita imaginaria descrita por un proyectil cohete «Agena», lanzado en misión de control.

Kraft no fijó ni hora ni fecha de la realización de este ultimo experimento. No concreto siquiera si se haría en este vuelo.—Efe.

ORBITA 28

Houston (Tejas), 23.—A las 10,05, hora española, la cápsula ha entrado en su órbita 28, pasando por Perú hacia el noroeste.—Efe.

CONTINUA EL VUELO «SIN NOVEDAD»

Las Palmas, 23.—A su paso por Las Palmas de la cápsula «Gemini V», en su órbita número 29, continúa el vuelo sin novedad, según informan los servicios técnicos del Observatorio de Maspalomas.—Cifra.

ORBITA NUMERO 30

Las Palmas, 23.—En su órbita número 30, el «Gemini V» ha vuelto a pasar sobre Las Palmas. En la estación de Maspalomas se ha comprobado que el vuelo continúa normalmente. Los dos tripulantes siguen en perfecto estado.—Cifra.

EL PILOTO DURMIO CUATRO HORAS

Las Palmas, 23.—La estación de seguimiento espacial de Maspalomas informa que el comandante piloto de la cápsula «Gemini V» ha descansado dos horas y media y se dispone a hacer otra comida. El piloto ha dormido cuatro horas y cuarenta y cinco minutos.. Los dos tripulantes de la cápsula continúan perfectamente. —Cifra.

LOS CELOS RUSOS

Moscú, 23. — El presidente de la Academia de Ciencias soviética, ha manifestado hoy que Rusia enviará un hombre al espacio "sin prisas ni riesgos".

Preguntado acerca del próximo lanzamiento de un hombre al espacio, por Rusia, que se cree será en este otoño, Keldysh dijo..

"Se realizará cuando todas las preparaciones estén completas, sin prisas ni riesgos".

(Continúa en sexta página)

GRECIA

Tsirimokos confía obtener esta semana la mayoría parlamentaria

Mientras Atenas se prepara para la "peor semana de la crisis política"

Atenas, 22. — El primer ministro griego, Elías Tsirimokos, ha expresado su confianza de que su Gobierno conseguirá esta semana el apoyo del Parlamento.

Algunos observadores políticos no comparten, sin embargo, este optimismo. Aunque otros estiman que los disturbios registrados en Atenas durante la noche del viernes han servido para que muchos disputados se muestren dispuestos a apoyar al Gobierno, en relación frente a nuevos y sangrientos incidentes callejeros.

El Gobierno celebrará una reunión el próximo martes, pocas horas antes de que se inicie el debate parlamentario para el voto de confianza.

La Policía informa por otra parte, que continúan detenidos 106 de los 226 manifestantes arrestados el viernes por la noche. Todos ellos comparecerán mañana ante el fiscal.—Efe.

SE ESPERAN MAYORES DISTURBIOS

Atenas, 22.—Atenas se prepara hoy para lo que promete ser la peor semana de su larga crisis política, tanto en las calles como en el Parlamento.

Existen amenazas de que se reproduzcan nuevos disturbios similares a los sangrientos sucesos del viernes por la noche, cuando los manifestantes hicieron frente a las fuerzas de orden público. Además, el primer ministro Elías Tsirimokos presentará el martes su Gobierno ante el Parlamento para un crucial debate y voto de confianza, que probablemente se producirá el viernes o el sábado.

Las fuerzas de Policía han sido puestas en Estado permanente de alerta, con objeto de hacer frente a posibles nuevos disturbios.

No obstante, debido a que el domingo es un día tradicional de playa para los atenienses, no hay proyectada ninguna manifestación para esta noche.—Efe.

Se inició la XIV VUELTA CICLISTA DE PALENCIA

ABELAN, PRIMER LIDER

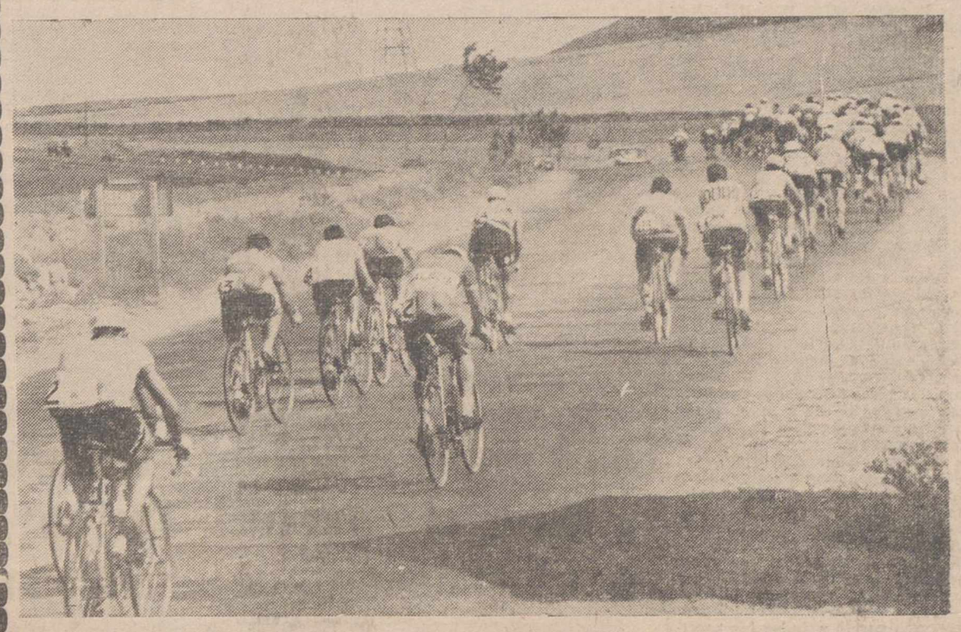

Se inició la XIV Vuelta Ciclista Regional de Palencia. Con un brío admirable renació la gran prueba palentina. Sesenta y nueve corredores iniciaron la ronda, que, en su primera etapa dio el triunfo a José Manuel Abelán, un muchacho de Santander, que destaca con fuerza en el campo nacional del ciclismo aficionado. Los palentinos lograron colocar a Allende en el segundo puesto y el resto del equipo, aún sin suerte se defendió bien.

La Vuelta está en marcha y como siempre en vertiginosa marcha, a juzgar por la velocidad que se ha corrido la primera etapa. En la foto de Payá, una perspectiva del gran pelotón a pocos kilómetros de la salida.

(Amplia información en 4.ª y 5.ª páginas)

El CAUDILLO recibe a los representantes de las cuatro provincias gallegas

El delegado nacional señor TABOADA hizo una amplia exposición de la problemática socio-económica de la región

Franco mostró su especial interés por mejorar el nivel cultural y los vínculos asociativos

La Coruña, 23. — Entre las audiencias concedidas esta mañana por el Jefe del Estado figura la de una comisión integrada por la Permanente del Consejo Económico Sindical del Noroeste y representaciones de los Consejos del Movimiento de las cuatro provincias gallegas. A esta audiencia asistieron, presididos por el delegado nacional de Provincias y presidente de la Junta del citado Consejo, don José Luis Taboada García, en representación del ministro secretario general del Movimiento, los gobernadores civiles y jefes provinciales de La Coruña, Lugo, Orense y Pontevedra; jefe del Gabinete Técnico del Consejo Económico Sindical Nacional; subjefes provinciales del Movimiento y delegados provinciales sindicales de las cuatro provincias gallegas; secretario general adjunto del Consejo del Noroeste; vicesecretarios provinciales de Ordenación Económica; presidentes de los Consejos Provinciales de Empresarios y Trabajadores, y las Comisiones Permanentes de los respectivos Consejos Provinciales del Movimiento.

El señor Taboada García pronunció un importante discurso en el que, en nombre y representación del ministro secretario general del Movimiento, expuso al Caudillo un resumen de las actividades llevadas a cabo por el Consejo Económico Sindical del Noroeste, tras el cierre de su primer Pleno, celebrado el pasado año, así como de las peticiones formuladas por el expresado Consejo.

El señor Taboada aludió a la satisfacción que producía al Consejo del Noroeste el haber cumplido el mandato dado por el Caudillo en su día en orden al estudio y planteamiento armónico de los problemas de la región gallega. Dijo que si importantes y positivos han sido los estudios llevados a cabo por el Consejo Sindical, no ha sido en menos grado la influencia alcanzada, señalando como fruto importante el logro de una conciencia socio-problemática sobre la economía de Galicia, con la creación de un clima ambiental de amplia y sólida base, propicio para acometer cualesquiera realizaciones o proyectos, lo que ha posibilitado el colocar a Galicia en vías de superar la lentitud de su transformación y acelerar la marcha de su desarrollo.

Se refirió al sector agrario e hizo mención al establecimiento de un plan de expansión y mejora agrícola-ganadera para toda Galicia, así como a la aplicación del régimen de ordenación rural en la región, a base de zonas piloto de las cuatro provincias. Aludió a la necesidad de establecer un sistema especial y transitorio dentro del general de acción concertada para la producción de ganado vacuno de carne, aplicable a Galicia, en función de sus características y peculiaridades. Habló de la necesidad de incrementar las obras de colonización de interés local, preferentemente los pequeños regadíos. Se refirió a las conclusiones del Consejo Económico Sindical del Noroeste, que solicitó el establecimiento de polígonos industriales en la zona oriental de la región; es decir, en las provincias de Lugo y Orense, dedicadas a industrias agrarias y de tipo medio.

Señaló el interés del Estado por las obras que se refieren al transporte aéreo, marítimo y por ferrocarril, sensiblemente mejorados. Destacó en otro sentido la acción del Ministerio de Información y Turismo por la promoción turística de Galicia. Expuso la gran obra que supondrá la carretera de penetración en Galicia, petición formulada ya por el Consejo Económico.

Terminó el señor Taboada ofreciendo la colaboración total del Consejo Económico Sindical al Jefe del Estado.

El Caudillo pronunció seguidamente un importante discurso. Tras manifestar la complacencia que le producía la visita y la exposición que se le hizo sobre la problemática socio-económica de Galicia, aludió Su Excelencia a la conveniencia de reforzar las tareas y funciones de los Consejos Económicos Sindicales, animando al del Noroeste a persistir con ilusión en su cometido.

El Caudillo se refirió ampliamente a distintos aspectos económico-sociales de la realidad gallega, cuya transformación y desarrollo preocupa vivamente al Gobierno, y en orden a su labor es necesario redoblar esfuerzos, señalando las posibles mejoras que son factibles de aplicar en Galicia, tanto en el sector agrario e industrial como en el pesquero, y especialmente en orden a la educación, convenciendo a la población para que eleve su nivel cultural y refuerce los vínculos asociativos, especialmente a través de las Hermandades y Cooperativas, base indispensable de un desarrollo económico y social sólido.

Al aludir a las peticiones formuladas por el Consejo Económico Sindical del Noroeste, manifestó que las acogía y apoyaba con todo cariño.

OTRAS AUDIENCIAS

La Coruña, 23. — En la mañana de hoy en el Pazo de Meirás, S. E. el Jefe del Estado, recibió la siguiente audiencia militar.

Generales y jefes en representación de la guarnición de La Coruña, presididos por el capitán general de la VIII Región Militar, don Angel Ramírez de Cartagena y Marcaida.

Comisión de la Junta de la Hermandad Provincial de Alféreces Provisionales de La Coruña, presidida por don Eugenio Pita Banco.

Junta directiva provincial de la Hermandad de la División Azul, presidida por el coronel de Infantería, don José Fernández Bacorell.

En audiencia civil, el Caudillo recibió las siguientes visitas:

Cabildo Metropolitano de Santiago de Compostela, presidido por el dean don Salustiano Portela Pazos.

Comisión representativa de los Consejos Provinciales del Movimiento y de la Comisión Ejecutiva del Con-

(Continúa en sexta página)

EN EL PAZO DE MEIRAS

Almuerzo ofrecido por el Jefe del Estado a las autoridades de La Coruña

La Coruña, 23.—En el día de hoy, en el Pazo de Meirás, SS. EE. el Jefe del Estado y señora ofrecieron un almuerzo a las autoridades de La Coruña.

Con SS. EE. tomaron asiento a la mesa el ministro de Marina y señora; cardenal-arzobispo de Santiago de Compostela; capitán general de la VIII Región Militar; capitán general del Departamento Marítimo del Ferrol del Caudillo y señora; teniente general jefe de la Región Aérea Atlántica y señora; gobernador civil de La Coruña y señora; general gobernador militar de La Coruña y señora; alcalde de La Coruña y señora; presidente de la Diputación Provincial y señora; comandante de Marina y señora; alcalde de El Ferrol del Caudillo y señora; teniente general jefe de la Casa Militar de S. E., y ayudante de campo de S. E.—Cifra.

I Descenso Internacional del Pisuerga

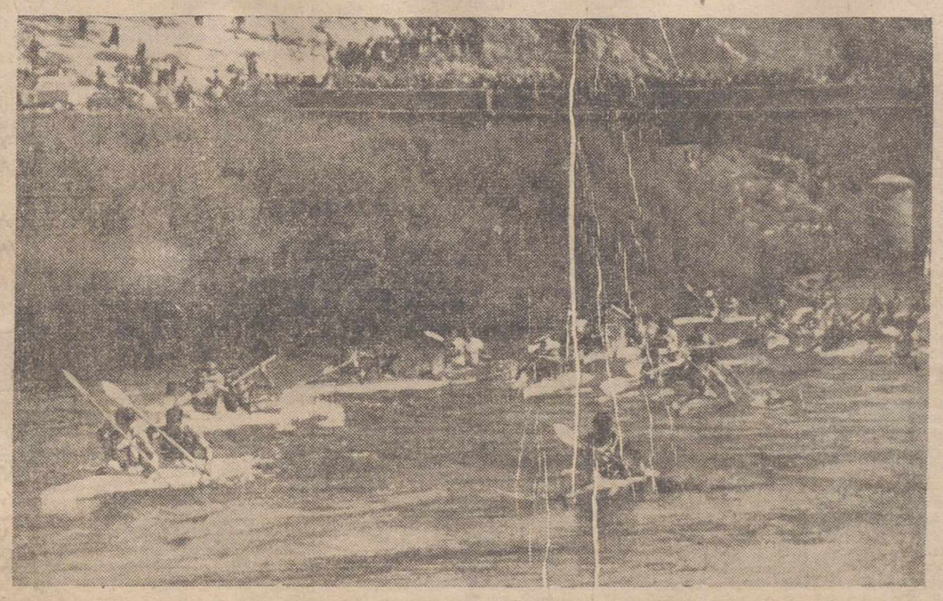

Se celebró el domingo en Alar el I Descenso Internacional del Pisuerga en piragua.

Intervinieron 43 embarcaciones de España y varios otros países, que dieron gran espectacularidad a la prueba, presenciada por gran gentío.

La fotografía recoge el momento de la salida de los participantes, en el Puente de Holleros-La Horadada, en Mave, a 14 kilómetros de la meta.—(Foto PAYA)

M.C.D.2022

PALENCIA AL DIA

EN MARCHA LA VUELTA

La «serpiente multicolor» --permítasenos seguir usando la frase topicose ha puesto en movimiento.

La Vuelta Ciclista Regional de Palencia, en su XIV edición, ha comenzado.

Por la calle Mayor pasó esta mañana la colorista caravana. Y los forzados de la ruta, estos jóvenes muchachos procedentes de varias provincias españolas, iniciaron su camino por las rutas palentinas, vallisoletanas, segovianas, abulenses, madrileñas y salmantinas, con ansias de triunfo.

Con acero en las piernas y fuego en el corazón estos 69 jóvenes ciclistas que participan, integrando los doce equipos que toman parte, echan la vista adelante, donde quedan 838 kilómetros --digamos, ya, cien menos, tras la primera etapa de hoy--, que darán la dimensión de su esfuerzo y, tal vez, la base de su gloria.

Durante siete días, esta Vuelta palentina, felizmente resucitada, estará en la actualidad local, no sólo de Palencia, sino de España, pues esta Vuelta ciclista, «semillero de ases», como se la ha denominado, con justa razón, pues fue vivero de ellos en sus anteriores versiones, goza justamente de fama nacional.

La Vuelta Ciclista Palentina, otra demostración más del vigor y pujanza de nuestro deporte provincial, acaba de abrir su abanico de kilómetros, etapas, escapadas, sprints, triunfos y derrotas --según se tercie-- que se cerrará el domingo próximo, cuando las ferias grandes de la capital marquen la segunda jornada de su desarrollo.

Deseemos suerte a todos los participantes y triunfos que vayan cotizándose en fama personal.

¡Quién sabe si, una vez más, en uno de estos muchachos un tanto anónimos de hoy, esté, como en aquella mochila del soldado, el bastón de un mariscal del ciclismo español!

El domingo tuvo bastantes motivos que alardear para el comentario y glosa de jornada.

De Alar del Rey nos llegaron los brillantes ecos de otra jornada deportiva formidable: la celebración del I Descenso Internacional del Pisuerga, en Piragua, que concurrió en su torno a 43 embarcaciones tripuladas por destacados palistas de Asturias, Santander, Valladolid, Chile, Méjico, Cuba, Panamá e Italia; y, también, a más de 6.000 espectadores, muchos llegados de Palencia, Santander y Asturias, que dieron una gran espectacularidad a esta competición, felizmente inaugurada, y cuyo porvenir se pronostica --dado el éxito de la prueba inaugural-- espléndido

Por la ruta jacobea provincial: Boadilla del Camino, Frómista, Villalcázar de Sirga y Carrión de los Condes, los turistas extranjeros circunstancialmente residentes en Palencia, fueron saboreando la monumentalidad del camino y el aprecio de sus gentes, con motivo de los actos celebrados en su honor por la Delegación Provincial de Información y Turismo, con motivo del «Día del Turista».

Homenaje cordial, que fue exaltado en la figura de una linda muchacha, Guadalupe Quadraroli Manrique, elegida «Miss Turismo», y a la que los palentinos tributamos nuestro caballeroso tributo, como es de ley y como cumple.

Diario de avisos

FARMACIAS DE GUARDIA. — Durante la semana están de guardia las siguientes farmacias:

Don Manuel Arangüena Arangüena (Barrio y Mier, 8); Don Antonio de Fuentes Tapis, (Mayor, 86); don Enrique Junco Calderón, (Avenida de Valladolid, 4).

REGISTRO CIVIL

NACIMIENTOS. — Ana María Basilla y Segovia, de Eustaquio y Catalina; Ana Gema Díez y González, de Carlos y Encarnación; Jesusa Crespo del Corral, de Antonio y de Juliana; José Guzmán Medrano y García, de Delfino e Isabel; Ana Julita Puebla y Rojo, de Víctor y de Julia; María Luz Pérez y Gutiez, de Emeterio y de Laura; Miguel Angel Celnos y Ortega, de Agapito y Obdulia; Franca Velasco y Martín, de Antonio y de Ana Delia.

DEFUNCIONES. — Gabina Barcenilla y Fombellida, de 63 años de edad, Hospital Provincial; Fortunato Merino y Núñez, de 71 años de edad, Avenida Santander, 34; Luis Masso Fuertes, de 44 años de edad, Hospital Provincial; Constantino Campo y Morado, de 92 años de edad, Hospital Provincial; Valentín Puertas y Hernández, de 70 años de edad, Francisco Franco 695, número 37.

Expectación por la VERBENA DE LA PRENSA

Se celebrará el próximo sábado día 28

La expectación por la Verbena de la Prensa aumenta de día en día. Todo empieza ya a estar a punto, para que esta expectación no se defraude, antes al contrario, se satisfaga cumplidamente, con la celebración de esta tradicional fiesta, que ha de resultar espléndida por todos los conceptos.

Grandes atracciones internacionales actuarán en ella: La "Orquesta de Quique Roca" y la vocalista italia Laura Casale ("show" de la televisión europea), así como las orquestas "Las Guadiáns" y "Los Majara".

Elementos musicales suficientes habrá, por lo tanto, en la verbena, para que transcurra plena de animación y brillantez.

Un momento destacado de la fiesta lo habrá de constituir, sin duda, la proclamación, a los acordes del Himno de Palencia, de la Reina de las Fiestas Srta. María del Rosario Macho Villadangos y de sus cuatro gentiles Damas de Honor.

Y otro momento interesante de la misma será el del sorteo de los numerosos y variados regalos donados por acreditadas firmas comerciales palentinas, que han entregado para esta verbena los regalos ya publicados, y los últimos llegados a nuestro poder: Tres botellas de fino licor del "HOTEL JORGE MANRIQUE"; una preciosa muñeca "Famosa", de "PLASTICOS EL DIAMANTE"; cinco cajas de "Surtido Fontaneda", de un kilo, de 10 de medio y 20 de 1/4 de "GALLETAS FONTANEDA"; una arqueta-joyero de bronce, de joyería y relojería "MA-CI"; un valioso lote de ropa interior de señora, de mercería "JULITA"; una luna pulida "Cristanola", de "CRISTALERIAS RODRIGUEZ", y un cestillo (centro-mesa) de plata de joyería y relojería "La ESFERA".

Para la Reina y sus Damas, "MERCERIA EL DANUBIO", "CASA SABADELL", y perfumerías "CLARYSOL" y "VENUS", han regalado, respectivamente, las bandas, ramos de flores y valiosos lotes de alta cosmética.

Alicientes todos ellos para que la Verbena de la Prensa del próximo sábado día 28, resultará, como se pretende, el más maravilloso pórtico de nuestra Feria Grande.

Con gran brillantez celebró Palencia el "Día del Turista", en el Camino de Santiago

La señorita Guadalupe Quadraroli Manrique, de San Remo (Italia), elegida "Miss Turismo-Palencia 1965"

La jornada terminó con una animada fiesta campera

Señorita Guadalupe Quadraroli Manrique, «Miss Turismo-Palencia 1965».

Organizado por la Delegación Provincial de Información y Turismo, de Palencia, se ha celebrado con gran brillantez el «Día del Turista», con diversos actos, que comenzaron la noche del pasado sábado, día 21, y se desarrollaron a lo largo de toda la jornada del domingo.

GUADALUQUE QUADRAROLI MANRIQUE, "MIS TURISMO PALENCIA 1965"

A pesar de que la noche del sábado se presentó lluviosa y desapacible, la concurrencia a la verbena del «Día del Turista» estuvo muy concurrida, animándose especialmente en las últimas horas, una vez desaparecida la lluvia y la desapacibilidad.

Reinó extraordinaria animación, figurando numerosos extranjeros, especialmente pertenecientes al alumnado del Curso de Castellano para alemanes, organizado y dirigido por el Club de Amigos de Alemania, y que actualmente se viene desarrollando en Palencia, como en los pasados veranos.

En esta fiesta, y por unanimidad del jurado calificador correspondiente, fue elegida «Mis Turismo, Palencia 1965», la bella señorita Guadalupe Quadraroli Manrique, italiana, natural de San Remo; se registra la grata circunstacia de que la señorita Guadalupe Quadraroli Manrique se halla entrañablemente vinculada a Palencia, donde reside gran parte de la familia de su madre, que —para mayor abundamiento— es palentina.

«Mis Turismo, Palencia 1965» fue largamente aplaudida por la numerosa concurrencia, mientras se le imponía, por el delegado provincial de Información y Turismo, don Enrique González Royuela, la banda de su reinado de gracia y de belleza.

EN EL CAMINO DE SANTIAGO

Hacia las diez y media de la mañana, en Palencia tuvo lugar la recepción del turista; los extranjeros que hacia tal hora llegaron a la capital fueron obsequiados con recuerdos y regalos típicos palentinos, a la vez de ser saludados por el delegado provincial de Información y Turismo, secretario de la Delegación Provincial, y otras representaciones. Inmediatamente se puso en marcha la excursión al «Camino de Santiago», ocupándose dos autocares, y dirigiéndose a Boadilla del Camino, donde se visitó el templo parroquial, y la Caseta de Información y venta de objetos turísticos, para inmediatamente dirigirse a Frómista.

UN "VINO TERRACAMPINO"

A mediodía, Frómista recibió a los excursionistas palentinos, al frente de los cuales iba el delegado provincial de Información y Turismo, señor González Royuela, y dirigiendo la expedición el secretario provincial, señor Espadas. Figuraba asimismo «Mis Turismo, Palencia 1965», y el concejal Sr. Galindo.

Los excursionistas fueron recibidos por el Ayuntamiento de Frómista, presidido por su alcalde don José María Arconada, visitándose el templo románico de San Martín, y la iglesia de Santa María del Castillo. Finalmente y en el Ayuntamiento, la Corporación Municipal invitó a los excursionistas con un «vino terracampino», terminado el cual, continuó la expedición hacia Villalcázar de Sirga.

EN EL MESON DE VILLASIRGA

En Villalcázar de Sirga, visitado el templo de Santa María la Blanca, el «Mesón de Villasirga» acogió a los excursionistas, que asimismo habían sido cumplimentados por las autoridades.

El «mesonero», Sr. Payo, hizo los honores a los visitantes, e inmediatamente se sirvió el almuerzo, prolongándose la grata sobremesa, para a las cinco de la tarde continuar viaje a Carrión de los Condes.

HOMENAJE AL TURISTA-PEREGRINO

En Carrión de los Condes, tras la acostumbrada visita a los templos, tuvo lugar el anunciado «homenaje al Turista», en el Camping municipal; dirigió la palabra el delegado provincial de Información y Turismo, y actuaron los Coros y Danzas de la Sección Femenina, interpretando bailes palentinos típicos.

El numeroso público aplaudió largamente. El Ayuntamiento recibió obsequios de la Delegación de Información y Turismo, con destino a los turistas-peregrinos del Camino de Santiago.

FIESTA CAMPERA

Los actos oficiales del «Día del Turista» finalizaron con una animada fiesta campera en la finca de «La Cigoñera», de don Pedro Caminero, junto a Carrión de los Condes; la pequeña plaza se hallaba abarrotada de público, presidiendo «Mis Turismo, Palencia 1965», acompañada de las jóvenes de los Coros y Danzas de la Sección Femenina, ataviadas con el traje típico palentino.

La fiesta campera se desarrolló en medio de gran animación, actuando de director de lidia el novillero palentino Julio Maíquez, que estuvo muy afortunado durante toda la tarde. Se repitieron, como es natural, los percances inevitables todos ellos sin repercusión desagradable en absoluto.

Antes de la fiesta había sido servido, también por Payo, el «mesonero» de Villasirga, un «vino», a la sombra de los frondosos árboles de la finca.

Terminada la fiesta campera, se inició el regreso a Palencia, a donde llegaron a las nueve de la noche.

Hoy MARTES

VUELVE...

LINA CANALEJAS

ANTONIO CASAL

con el mayor éxito cómico

MAYORES CON REPAROS

Si no logró localidades el día de su estreno, no pierda esta oportunidad que le brinda el

Teatro Principal

Mayores 18 años

Novena en honor de San Antolín

Patrono de la ciudad y Diócesis de Palencia

Hoy martes, dará comienzo en la S. I. Catedral la solemne Novena, con la que todos los años los palentinos honran a su Santo Patrono San Antolín.

Los cultos serán: Todos los días por la mañana a las ocho y media, Misa en el Trascoro de la Catedral y rezo de la Novena.

A las ocho de la tarde, Rosario, Misa, en el que predicará todos los días el reverendo Padre Moneo, S. J., y Novena.

El día 2, festividad de San Antolín, a las diez y media, solemne Misa Pontifical en la que actuará nuestro Reverendísimo Prelado, y a la que asistirán las dignísimas autoridades, predicando el Panegírico del Santo el mismo orador de la Novena.

Sea elegante comprando en un buen Comercio, canadienses, gabardinas, prendas de invierno

CASA MARTIN

Mayor, 86, — Teléfono 7296

PALENCIA

"Currito de la Cruz"

La famosa novela de Alejandro Pérez Lugín, ha sido llevada nuevamente a la pantalla. En las dos primeras versiones, figuran como protagonistas Jesús Tordesillas y Antonio Vico. En la tercera, se recurrió a un conocido torero, Fepin Martín Vázquez. Y ahora, en su cuarta y última versión, encarna «CURRITO DE LA CRUZ», el famoso diestro cordobés Manuel Cano «EL PIREO».

«CURRITO DE LA CRUZ», película en Eastmancolor, dirigida por Rafael Gil y distribuida por Paramount Films, será estrenada en nuestra ciudad próximamente.

CARTELERA

TEATRO PRINCIPAL

HOY

VUELVE...

la gran compañía de comedia

LINA CANALEJAS

ANTONIO CASAL

Con el mayor éxito cómico:

«MAYORES CON REPAROS»

Unico día de actuación

CINE REY DON SANCHO

Continua desde las 5

GRANDIOSO EXITO DEL PROGRAMA DOBLE:

"Ese mundo maravilloso"

(Pases: 5 y 10)

Y

El milagro de Ana Sullivan

(Pase: 8 tarde)

(Toleradas)

CINE AVENIDA

Continua desde las 5

PROGRAMA DOBLE FORMIDABLE:

«TRES HEREDERAS»

(Pases: 5 y 8'45)

y

«La mansión de los Fury»

(Pases: 6'45 y 10'45)

(Mayores de 18 años)

CALIFICACION MORAL

«La casa de bambú» (3), «Sábado trágico» (3), «Rocha, el hijo de Sansón» (2), «Más poderoso que la muerte» (5), «Mis seis amores» (2), «Ese mundo maravilloso» (1), «El milagro de Ana Sullivan» (2), «Tres herederas» (3), «La mansión de los Fury» (3 R.).

DIETARIO

Martes 24 de Agosto de 1965

Nuestra Señora Salud de los Enfermos. — SANTORAL: Santos: Bartolomé, ap.; Tolomeo, Román, obs.; Aurea, vg.; Jorge Limniota, mj.; Tacón, mrs.; Audoeno, ob.; Patricio, ab.; Eutiqui, cf.; Emilia Vialar, fda.; Juana Antida Thouret, vírgenes.

(Misa: De San Bartolomé. Color. Rojo).

Sale el sol a las 5'34 horas y se pone a las 19 horas. Sale la luna a las 2'16 horas y se se pone a las 17'50 horas. Luna nueva el día 26.

EL TIEMPO EN PALENCIA

Barómetro: A las 18 de ayer, 697'2. A las 8 de hoy, 698'1. — Temperaturas: Máxima de de ayer, 20'0. Mínima de hoy, 9'8. — Dirección del viento: A las 18 de ayer, N. A las 8 de hoy, W. — Humedad relativa media, 73 por 100.

EFEMERIDES. — 1912: En el Victoria Eugenia, de San Sebastián, estrena Sinesio Delgado la comedia «La revolución desde abajo». — 410: Toma de Roma por Alarico. — 1572: La «Noche de San Bartolomé», en París. —1648: Muere Saavedra Fajardo.— 1904: Batalla de Liao Yaug. — 1914: Comienza la retirada de los aliados.

Monseñor Melendro, S. J., ofició de Pontifical en la bendición e inauguración de la "Tómbola de Caridad"

El Arzobispo de Anking dirigió la palabra a la numerosa concurrencia del acto en la noche del sábado

Asistieron autoridades y representaciones oficiales de Palencia, y actuó la Banda Municipal

Dos momentos de la bendición e inauguración de la Tómbola de Caridad, en la calle Martínez de Azcoitia, la noche del pasado sábado. Arriba, monseñor Melendro, S. J., arzobispo de Anking, dirige la palabra a los asistentes, tras haber oficiado de pontifical en la bendición. Abajo, un aspecto de la Tómbola durante el comienzo de la venta de boletos.—(Foto PAYA)

Ante la proximidad de las fiestas patronales palentinas de San Antolín, ha sido inaugurada la tómbola de «Cáritas Diocesana», que se halla emplazada (como en años anteriores), en la calle Martínez de Azcoitia, junto al edificio del Ayuntamiento.

El acto inaugural comenzó a las ocho y media de la noche del pasado sábado, día 21, siendo extraordinaria la asistencia de público, que abarrotaba la calle Martínez de Azcoitia, desde la Capilla de la Soledad hasta la calle Mayor Principal. Momentos antes de la bendición e inauguración la Banda Municipal, dirigida por el maestro Moro, y situada en la referida calle Martínez de Azcoitia, ofreció un breve concierto de música española, continuando asimismo después del acto inaugural.

Presidió el arzobispo de Anking, monseñor Melendro, S. J., que ofició de pontifical en la ceremonia de bendición de la tómbola, y dirigió la palabra a la numerosa concurrencia, exhortando a la cooperación con la tarea de la tómbola, adquiriendo boletos y participando en sus sorteos, ya que, con ello, ejercían la caridad y llevaban un importante beneficio y ayuda a no pocos hogares necesitados palentinos; terminó impartiendo la bendición a todos los asistentes.

Se hallaban asimismo presentes el vicario general del Obispado, monseñor Eduardo Izquierdo Navarro, representando al prelado palentino, doctor don José Souto Vizoso; gobernador civil accidental, don José Luis García Herce, secretario general del Gobierno Civil, de Palencia; gobernador militar de la plaza, comandante Fernández; teniente coronel Toledo Gete, de la Guardia Civil; vicepresidente de la Diputación Provincial, don Antonio Hermoso Junco; teniente de alcalde, de Palencia, don Juan del Río, y otras autoridades y representaciones civiles, militares y eclesiásticas, así como los señores directivos de «Cáritas» diocesana y parroquiales, con el presidente diocesano señor García Parrado.

Terminadas las palabras de monseñor Melendro, S. J., el arzobispo y autoridades y representaciones procedieron a la venta de los primeros boletos de la «Tómbola de Caridad 1965», tarea que fue continuada por las señoritas que, como es tradicional, se ocupan de este menester durante toda la temporada en que se halla abierta la tómbola. La venta de boletos en esta primera noche estuvo muy animada, traduciéndose en importantes ingresos.

La tómbola que «Cáritas» viene montando en el real de las fiestas, en la Avenida del Cardenal Cisneros, comenzará a funcionar el próximo sábado, día 28. Como es sabido, el premio principal de este año es un «SEAT-600»; las condiciones de sorteos parciales, precios de boletos, sorteos finales y extraordinarios, etc., se hallan expuestas visible y públicamente en la tómbola, cuyo «stand» presenta un brillante y sugestivo aspecto, repleto especialmente de muñecas y valiosos y atrayentes obsequios.

SUCESOS EN LOS PUEBLOS

Incendio en el monte "Valdelascasas", de Camporredondo de Alba

A finales de la semana pasada se produjo un incendio en el término municipal de Camporredondo de Alba, al norte de la provincia de Palencia, y en el monte denominado de «Valdelascasas».

A la una y media de la tarde, del día 19, se observaron desde Camporredondo señales de humo, en el aludido monte. Inmediatamente se constituyó un equipo de socorro, en el que figuraban el alcalde de Camporredondo, los Guardias Civiles de aquel puesto y varios vecinos de la localidad, hasta un número de setenta personas, que rápidamente se trasladaron al aludido monte, concretamente al sitio denominado «Corcal», donde una amplia cortina de fuego fue sofocada después de grandes trabajos, a las siete de la tarde.

El terreno afectado por el fuego ocupa una extensión de diez hectáreas de escoba, y algo de monte bajo.

Afortunadamente las pérdidas no son de importancia, por tratarse de una zona muy escabrosa. Se ignoran las causas que hayan producido tal siniestro.

Diputación Provincial de Palencia

NEGOCIADO DE ARBITRIOS

ANUNCIO

Se pone en conocimiento de aquellos productores, vecinos de esta capital, sujetos al pago del Arbitrio sobre la Riqueza Provincial, que se encuentran confeccionados los padrones relativos a las producciones AGRICOLA-GANADERA DEL AÑO 1964, permaneciendo expuestos al público en las Oficinas de Intervención (planta baja de la Diputación), durante el plazo de QUINCE DIAS HABILES, transcurridos los cuales serán entregados al Recaudador de la Zona, al objeto de efectuar su cobranza (1.º de Octubre al 15 de Noviembre del actual Ejercicio).

Palencia, 19 de Agosto de 1965.—El Presidente en funciones, A. Hermoso

Cartel definitivo de la corrida de SAN ANTOLIN

El PURI sustituye a PACO CAMINO

La Empresa de la Plaza de Toros de Palencia, nos remite, con ruego de publicación, la nota siguiente:

«Reunidas en la mañana de hoy en el Ayuntamiento esta empresa, con la comisión de Festejos, han decidido resolver las dificultades presentadas, organizando el cartel de la corrida de San Antolín, de la tarde del 2 de septiembre, de la forma siguiente: Seis toros de la ganadería de don Juan Gallardo, del campo de Algeciras, para Santiago Martín «El Viti», Manuel Benítez «El Cordobés» y Agustín Castellanos «El Puri» que sustituye a Paco Camino.—Empresa González Vera».

CHICO APLICADO

El chico, a quien han suspendido en Matemáticas, da clases particulares con un profesor en la localidad veraniega, donde pasa las vacaciones la familia. Cuando se dispone a marchar a casa del profesor, su madre advierte que se deja olvidado el libro de texto y, escondiéndolo a su espalda, pregunta:

--¿Lo llevas todo?

El chico va murmurando mientras comprueba el contenido de su cartera:

--El bañador, la caña de pescar, desmontable, las lombrices, la pelota de goma, la crema para el sol... Sí, mamá, lo llevo todo.

NO ACEPTA

Un campesino es invitado por un compadre al entierro de su tercera esposa.

--No iré...

--¿Por qué no?

--Pues porque ya me avergüenzo de asistir a tantas invitaciones tuyas de esta clase, sin hacer nada igual, para corresponder.

FUGA DE VOCALES, NUM. 10:

Q...n p..rd. l. h.n.st.d.d, n. t..n. n.d. m.s q.. p.rd.r

LYLY

Solución al número 9:

Cuando des limosna haz que tu mano izquierda no perciba lo que hace tu derecha.

JESUCRISTO

CRUCIGRAMA

Número 64:

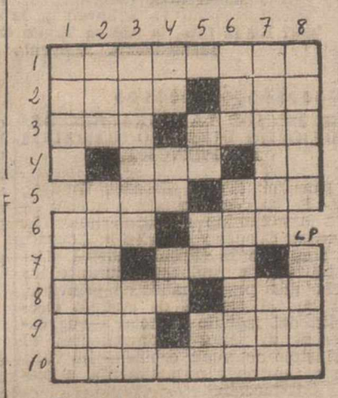

Horizontales: 1: Instrumentos de practicante. 2: Aves. Parte de un edificio. 3: Producto de un resfriado. Gasten. 4: Chucho. Letra árabe. 5: Conjunto armonioso. Parte del mundo. 6: Dios de la casa. Artículo. 7: Marchar. Río ruso. 8: Desembarazado. Están. 9: Población de Italia. Cosa corpulenta. 10: Librasen de un riesgo.

Verticales: 1: Consonante: Instrumentos músicos. 2: Resonancia. Formación de tropas. 3: Arañar. Moneda americana. 4: Antigua ciudad de la Caldea. Símbolo químico. Nota musical. 5: Artículo. Repetido, nombre familiar de varón. Repetido, familiar. 6: Es parecido al aire. Dóciles. 7: Las tienen los peces. Interjección. 8: Restablecerse.

Sol al Crucigrama número 63:

Horizontales: 1: Parecido. 2: Olas. Ser. 3: Pan. Nada. 4: Una. Ir. 5: Aro. Acá. 6: Ata. Oca. 7: Sí. Asa. 8: Anis. Bar. 9: Lar. Cama. 10: Arañaran.

Verticales: 1: Popa. Asala. 2: Ala. Atinar. 3: Ranura. Ira. 4: Es. No. As. 5: Na. Os. Ca. 6: Isa. Acabar. 7: Dedica. Ama. 8: Orara. Irán.

Banco Español de Crédito

Domicilio Social: Alcalá, 10

MADRID

Capital desembolsado y reservas: 4.765.329.995'09

535 Dependencias en España y Africa

SUCURSAL EN PALENCIA:

Don Sancho, núm. 10 (Frente a la Diputación)

Atiende especialmente a los AGRICULTORES, pagando LIBRE DE GASTOS, los contratos negociables del

SERVICIO NACIONAL DEL TRIGO

LIBRETAS DE AHORRO

CHEQUES DE VIAJE

Sucursales en la provincia: Aguilar de Campoo, Astudillo, Saldaña y Villada

Aprobado por el Banco de España con el número 5052

M.C.D.2022

DEPORTES

Más de 6.000 personas presenciaron el I Descenso Internacional del Pisuerga en Piragua

Celebrado en ALAR DEL REY, con motivo de las fiestas de SAN LUIS

Intervinieron 43 embarcaciones españolas y extranjeras, ganando la prueba, en K-2, Juan Fernández y Javier Gutiérrez, de Arriondas (Asturias)

Desfile de los participantes que intervinieron en el I Descenso Internacional del Pisuerga, en Alar del Rey. Portan los remos y las pancartas de las naciones y provincias representadas en esta interesante competición deportiva. (Foto PAYA)

Se celebró el domingo en Alar del Rey el I Descenso Internacional del Río Pisuerga, en Piragua, organizado por el Ayuntamiento de dicha villa, con motivo de las fiestas de San Luis, y patrocinado por Hermanos Collado, de Piensos Sanders, con ayuda de la Junta Provincial de Educación Física y Deportes y otras entidades y particulares.

La prueba superó en brillantez los más optimistas pronósticos, y plena de éxito y deportividad, pasó a abrir en la historia del deporte provincial un inédito y esperanzador capítulo.

Alar del Rey, en la mañana del domingo era un hervidero de gente. De Asturias, Santander, Valladolid, Palencia y pueblos próximos a Alar, llegaron cientos y cientos de forasteros, utilizando autobuses, coches, motos y otros medios de locomoción, que dieron a la villa un aspecto de fiesta grande. Pues grande, como ninguna, era aquella prueba que inauguraba en la provincia palentina y en la región castellana de tierra adentro, una competición que, desde su nacimiento, con la ambición de toda prueba deportiva de altos vuelos, nacía con el sello de la internacionalidad, como llamada a ser la competición señera con que Alar del Rey sueña y tanto se merece, por el entusiasmo y empeño que Ayuntamiento y alarenses todos han puesto en esta empresa, magníficamente acreditada, por su belleza y espectacularidad, ante propios y extraños, ante esos cerca de ochenta palistas participantes, y de la gran masa pública —más de seis mil espectadores siguieron la prueba—, que se constituyeron en entusiasmados testigos de la competición.

PRELIMINARES

A las diez de la mañana se oficiaba la misa de campaña, en la Plaza Mayor. Los palistas asistentes, daban escolta de honor al Santísimo, mientras en la plaza, las autoridades asistentes y numeroso público seguían fervorosamente la celebración, que oficiaba el Rvdo. Sr. D. José María Bardales (llegado de Asturias para cumplir este sagrado ministerio y acompañado de su hermano, el olímpico piragüista, campeón nacional y Medalla de Oro de los Juegos del Cantábrico, Luis Bardales, que intervendría, como gran favorito, en la prueba). El sacerdote oficiante pronunció una brillante homilía, de exaltación deportiva, tomando por base la carta de San Pablo a los corintios, para ganar la corona de la tierra y del cielo, y dedicando la jornada al sagrado Corazón de la Virgen, en su día titular. Le ayudó en la explicación de la misa el coadjutor de Alar, don Ignacio Antolín.

En lugares preferentes presidieron la ceremonia el vicepresidente de la Junta Provincial de Educación Física y Deportes, don Alfonso Pesquera Casuso, que ostentaba la representación del gobernador civil y presidente de la Junta, Sr. Conde de Toreno; teniente coronel jefe de la Comandancia de la Guardia Civil de Palencia, don Alfredo Toledo Gete; alcalde de Alar del Rey, don Pablo Guaza Pastor; alcalde Villaviudas y representante en Cortes de los Ayuntamientos de la provincia, don Benito Diez Pastor; capitán de la Guardia Civil de Herrera de Pisuerga, don Salvador Fernández y Corporación Municipal de Alar, así como la Junta Organizadora.

La banda municipal de música de Guardo, dirigida por don Domingo Goribar, interpretó diversas composiciones, que luego prodigó en los actos celebrados, amenizándolos brillantemente.

Terminada la Misa, el alcalde de Alar señor Guaza, pronunció una cordial salutación a las autoridades y remeros participantes en este I Descenso del Pisuerga, haciendo los mejores votos porque la prueba que se iba a inaugurar alcanzase cada año más relieve. Terminó sus palabras pidiendo a los participantes se acordasen siempre de Alar, y deseándoles suerte en el I Descenso que iban a realizar.

Fue muy aplaudido.

Seguidamente, se organizó una vistosa caravana, con la banda de música al frente, remeros participantes, con pancartas de las naciones y provincias españolas representadas en la prueba y autoridades asistentes, que, acompañados por el pueblo en masa, se dirigieron a la plaza del Conde de Vallellano, donde tuvo lugar la salida en vehículos hacia el puente de Olleros-La Horadada, en Mave, donde comenzaría el descenso del río. El puente de Alar sería el lugar de llegada. Sobre su balaustrada, una banda formada por numerosas banderas nacionales, ponían como un abrazo internacional. Todo un símbolo éste de las banderas abrazadas sobre un puente que une siempre orillas.

COMIENZA EL I DESCENSO INTERNACIONAL DEL PISUERGA

Llegada la caravana al lugar de salida, se organizó rápidamente ésta. En ambas orillas del río fueron colocándose las 43 embarcaciones participantes de las sociedades «Corisa-R. Arriondas»; S. O. R. Ribadesella; Club Peña Revilla de Ampuero y Alto, de Asturias; Grupo C., Canoe Kayak, Pompeyo y Piratas, de Santander; Cisnes, de Valladolid; Club Calderones, de Santander; Alar del Rey; «Los Charros», de Méjico; «Banana», de Cuba; Chile, Francia e Italia.

La prueba se realizaba para las especialidades de K-1 (un remero) y K-2 (dos), en las categorías de seniors, juniors, infantiles y damas (tomando parte tres señoritas).

El recorrido tenía una longitud de 14 kilómetros, con rápidos fuertes, cinco cascadas y abundantes meandros. Un recorrido difícil y duro (así lo han reconocido los participantes) que exigió pericia y esfuerzo sumos.

Al sonar el disparo del juez de salida, las embarcaciones emprendieron rápidas el descenso hacia Alar, vigorosamente impulsadas por los palistas.

Rápidamente tomaron la delantera tres embarcaciones: Una de Ribadesella, tripulada por el olímpico Bardales y su compañero Elías Sánchez, y dos de Arriondas, ocupadas por Fernández y Gutiérrez, y Diamedo y Rivas. Las tres embarcaciones pronto se despegaron de las demás, y comenzaron entre sí una lucha titánica. Fueron salvándose los difíciles rápidos y las peligrosas cascadas, que hicieron volcar a más de una embarcación y pasarlas desembarcados a otros.

Los autos seguían por la carretera el curso de la carrera. A veces, el público se llegaba hasta la orilla del río, y animaba a los contendientes, que seguían su remar rápido aguas abajo, hacia la meta.

A la última cascada, a cerca de 800 metros de la llegada, llegaron casi juntas las tres citadas embarcaciones, con la de Ribadesella en cabeza, despegada unos 200 metros de la de Arriondas, conducida por Fernández y Gutiérrez. Pero Bardales y Elías tuvieron mala suerte; la embarcación volcó, y perdieron un tiempo precioso en colocarla bien tras achicar el agua. Los de Arriondas aprovecharon el momento. Remaron impetuosamente, agotadoramente, enfilando la meta, seguidos a unos 300 metros por la piragua de Ribadesella, pero sin esperanza ya de alcanzarla.

Y, entre estampidos de cohetes, música de la banda de Guardo y clamor de la multitud que se arracimaba en el puente de Alar y en sus orillas, la piragua de Fernández y Gutiérrez entraba la primera, proclamándose estos dos magníficos palistas asturianos primeros campeones K-2 seniors del I Descenso del Pisuerga.

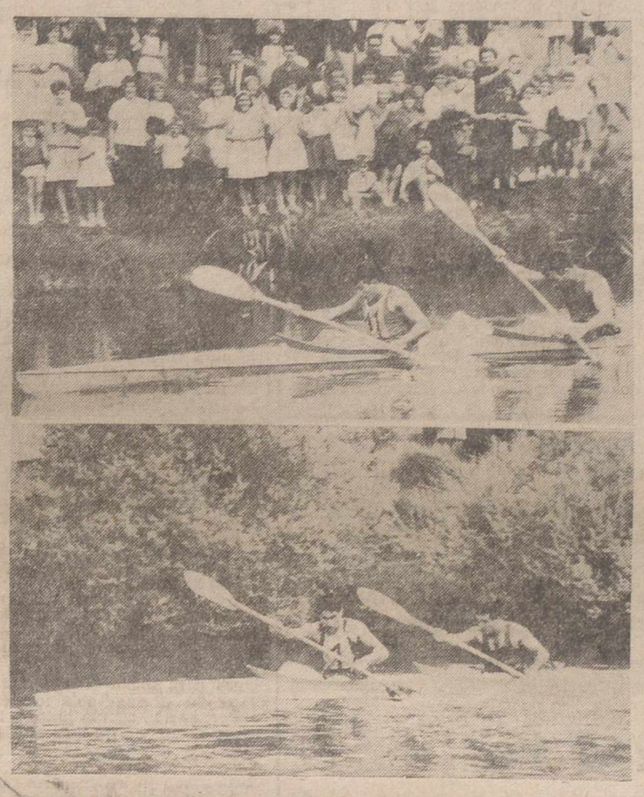

Las dos embarcaciones primeras clasificadas en la categoría de K-2, en el momento de llegar a la meta. La piragua ganadora (fotografía superior) va tripulada por Javier-Juan, del Club «Corisa R. Arriondas» (Asturias) y la subcampeona por el olímpico Bardales y Elías, de la S. C. S. de Ribadesella Asturias.—(Fotos PAYA)

CLASIFICACION GENERAL

Fue la siguiente:

1 Javier Gutiérrez-Juan Fernández (K-2 Seniors), de Arriondas, en 1 hora, 1 minuto, 12 segundos (Campeones de seniors).
2 Bardales-Elías, de Ribadesella, 1-2-59.
3 Diamedo-Rivas, de Arriondas, 1-4-48.
4 Hermanos Calderón, de Santander, 1-7-50.
5 Cuadiello-Pérez, de Arriondas, 1-8-1 (Campeones de juniors).
6 Calzada (K-1, juniors), 1-13-50 (Campeón K-1 de juniors).
7 Braña (K-1, infantil), de Ribadesella, 1-14-1 (campeón infantil).
8 Corro-González, de Ribadesella, 1-17-12.
9 Sáiz-Sáez, Pompeyo, de Santander, 1-19-14.
10 Plaza (K-1), Canoe-Kayak, de Santander, 1-20-18.

Después se clasificaron:

11, Antonio Cuesta (K-1); 12, Rodríguez (K-1); 13, Julián-Ríos (K-2); 14, Tinín-Chuni (K-2); 15, Castanedo (K-1); 16, Vázquez-Miguel (K-2); 17, Víctor Rodríguez (K-1), Los Charros, (México); 18, P. de Dios (K-1); 19, Luis Prat (K-1), Banana, (Cuba); 20, Del Río-Jaén (K-2); 21, Cueto-Bustamante (K-2) y 22, Conchita Agudo (K-1, Damas). El resto de los participantes no se clasificó por llegar fuera de control.

La clasificación por equipos fue:

1 Corisa Rápidos, de Arriondas (Asturias), en 2-6-10.
2 S. C. D. Ribadesella, 2-17-00.
3 Canoe-Kayak, de Santander, 2-44-08.

REPARTO DE TROFEOS

A las cinco de la tarde se efectuó el reparto de trofeos en la fachada del Ayuntamiento de Alar, en la Plaza Mayor. Efectuó el reparto el vicepresidente de la Junta Provincial de Educación Física y Deportes, señor Pesquera; teniente coronel de la Guardia Civil, señor Toledo; alcalde de Alar, señor Guaza, y demás autoridades asistentes.

Los trofeos fueron donados por el Ministro de Información y Turismo, Gobernador Civil de Palencia, ex Gobernador de Palencia don Víctor Fragoso del Toro; Presidente de la Diputación, Ayuntamiento de Palencia y de varios ayuntamientos de la provincia; de diferentes firmas comerciales, y medallas de plata de la Federación Española de Piragüismo. Al joven aficionado alarense Nicolás Zamora, gran propulsor del piragüismo, se le otorgó la medalla de bronce de la Federación Española; y al primer clasificado de Alar, Alejandro del Campo, el trofeo donado por el Presidente del Club de Vela de Rome-Les- Bains (Francia).

Al final del reparto de trofeos, las alumnas de Magisterio que hacen el curso de verano en el albergue del S. E. M., de Alar, interpretaron varias canciones regionales y danzas en la Plaza Mayor, ante las autoridades, dirigidas aquéllas por la señorita Teresa de Jesús Sánchez.

Asistió a esta prueba el vocal de la Federación Española de Piragüismo don Manuel Rodríguez Mendoza; quien, con el cronometrador oficial del Sella señor Zapico, y otros jueces y cronometradores asturianos, colaboraron con los organizadores alarenses al mejor éxito de la prueba.

La Guardia Civil de Tráfico, reguló ordenadamente la circulación de los numerosos vehículos asistentes contribuyendo eficazmente al mejor orden de esta competición, cuya organización fue excelente.

Por todo ello cabe felicitar efusivamente a Alar del Rey, a su Ayuntamiento y aficionados, que han brindado a Palencia una nueva y espectacular competición.—F. BUISAN.

Antonio Gómez Moral ganó el Campeonato de España de ciclismo de fondo en carretera

Momeñe se clasificó en segundo lugar

Palma de Mallorca, 22.—Sobre un recorrido de 214 kilómetros, en tres de sus cuartas partes llano y en su penúltima montañoso, se ha disputado hoy el Campeonato de España de Ciclismo para profesionales, organizado por la Federación Balear y patrocinado por "Diario de Mallorca".

La prueba ha resultado extraordinariamente dura, en parte por el calor y el sol reinantes durante su segunda mitad y también por el extraordinario interés que ha degenerado en fortísima combatividad, mostrada por todos los corredores a lo largo del recorrido, en el que se han sucedido las escapadas y los esfuerzos del pelotón, consiguiendo neutralizarlas todas.

La escapada más importante ha sido la realizada por Piñeira y Quesada, que anduvieron destacados solos más de un centenar de kilómetros, no pudiendo, empero, aguantar su esfuerzo y siendo absorbidos por el pelotón. Esta escapada se produjo en la subida del llamado coll "D'es Vidriers", que está en dirección hacia Arta.

A los 15 kilómetros de carrera se presentó la escalada al Puig Tomir. Al pie del mismo, Piñeira consiguió despegar a Quesada, subiendo en solitario, pero, cuando prácticamente lo había coronado ya, sufrió un desfallecimiento, acusando el enorme esfuerzo realizado. Entonces, fue absorbido por el pelotón. A partir de este momento, con 160 kilómetros de carrera recorridos, se sucedieron las escaramuzas, siendo la batalla continua. Esta se mantuvo espectacular hasta la misma meta, en la que se presentaron seis hombres, con tres minutos de ventaja sobre los demás.

En un espectacular "sprint" venció Antonio Gómez del Moral, en 5 horas, 58 minutos, 12 segundos, a un promedio de 36,180 kilómetros por hora.

Un enorme gentío se estacionó en la meta y aclamó al campeón y a los primeros clasificados cuando el presidente de la Federación Balear de Ciclismo, D. Andrés Canals, hizo entrega de los trofeos.

Siguió la carrera el seleccionador nacional de ciclismo, don Gabriel Saura.—Alfil.

CLASIFICACION

Palma de Mallorca, 22.—Clasificación del Campeonato de España de Ciclismo, fondo en carretera:

1. Antonio Gómez del Moral, del Kas, 5-58-12 (promedio 36,180).
2. José Antonio Momeñe, Kas, ídem.
3. Gabriel Mas, Ferrys, ídem.
4. Ramón Mendiburu, Ferrys, ídem.
5. Luis Otaño, Ferrys, ídem.
6. Sebastián Elorza, Kas, ídem.
7. Juan María Uribezubia, Kas, 6-1-30.
8. José Pérez Francés, Ferrys, ídem.
9. Carlos Echeverría, Kas, ídem.
10. Angelino Soler, Peugeot, ídem.
11. Roberto Morales, Clsa, ídem.
12. Joaquín Galera, Kas, ídem.
13. Antonio Karmany, ídem.
14. Fernando Manzaneque, Ferrys, ídem.
15. Antonio Carreras, insular, ídem.
16. Antonio Tous, Ferrys; Francisco Gabica, Kas, y Esteban Martín, Ferrys, mismo tiempo, hasta 31 clasificados.

Se retiraron Barrutia, Alomar, Honrubia, Sagarduy, Díaz y Quesada.

Ausencias justificadas por el seleccionador nacional: Hermanos Urrestarazu. Eahamontes no se presentó y no ha justificado la falta.—Alfil.

EN INDEPENDIENTES GANO SANTAMARINA

Oviedo, 22.—Se celebró la XVIII Prueba Ciclista Nacional de Fondo en Carretera para independientes. Participaron 37 corredores y se retiraron 10 a causa de la fuerte lluvia que cayó durante toda la prueba.

1.—Luis Pedro Santamarina (5 h., 22 m., 43 s.); 2. Juan Granell (5-23-30); 3. Javier Otoda (5-27-31).—Alfil.

SUSPENSION POR LA LLUVIA

San Sebastián, 22.—El Campeonato de España de Medio Fondo, para Amateurs y profesionales, que debía celebrarse en Anoeta, fue suspendido por la lluvia. Se disputará los días 28 y 29. Timoner tendrá algunas dificultades para participar, ya que tiene firmado contrato para el 28 en Zurich.—Alfil.

CARRERA CONTRA RELOJ

San Sebastián, 22.—Se ha suspendido a causa del mal tiempo la carrera contra el reloj, por equipos, que iba a celebrarse en Azpeitia, en la que Gabriel Saura iba a presentar dos cuadros con vistas a la selección de los aficionados españoles para los Campeonatos del Mundo.

Los continuos aguaceros aconsejaron a los equipos extranjeros a no presentarse en la línea de salida. Sólo hicieron acto de presencia siete formaciones españolas: las selecciones "A" y "B", los equipos de Fagor, Zaus, Galletas Coral, Touring Mobylette y Zeus Munguía, y tres francesas, "A", "B" y "C", en las que formaron los ciclistas seleccionados por Robert Cubron.

Las salidas se dieron cada cuatro minutos. Desde el comienzo se vio que la lucha quedaba circunscrita a los equipos "A" de Francia y Fagor.

La clasificación final fue:

Fagor, en 1-52-19.
España "A", 1-52-59.
Touring Mobylette, 1-54-14.
Zeus Munguía, 1-56-03.

Los franceses del equipo "A", auténticos vencedores, aunque no puntuaron a efectos de clasificación, invirtieron 1-52-12, a un promedio de 42,095. El conjunto estaba formado por Desvages, Heintz, Lechatelier y Sweertaeger.—Alfil.

El Caudillo y su esposa presencian en Coruña las regatas de traineras

Ganó la prueba "Montañesa" de PEDREÑA

El público acogió la presencia del Jefe del Estado con vítores y aclamaciones

La Coruña, 22. — Su Excelencia el Jefe del Estado, acompañado de su esposa, llegó esta tarde aproximadamente a las siete al espigón del muelle náutico para presenciar la XXV edición de las regatas de traineras disputada en la bahía coruñesa.

El espigón estaba adornado con banderas y gallardetes y la multitud que abarrotaba las inmediaciones del Club Náutico y muelles del puerto coruñés prorrumpió en vítores y aclamaciones en honor de sus excelencias.

El Jefe del Estado, acompañado del capitán general de la VIII Región Militar, pasó revista a una compañía de Infantería que rindió honores mientras una banda militar interpretaba el Himno Nacional.

Seguidamente subieron hasta el Real Club Náutico en donde fueron recibidos por el ministro de Marina y presidente del mismo D. Pedro Barrie de la Maza, Conde de Fenosa, junto con el gobernador civil y otras primeras autoridades coruñesas.

A continuación sus excelencias subieron al edificio del Náutico desde cuyos balcones principales presenciaron el desarrollo de las pruebas.

Por un abordaje producido en el segundo largo de las regatas se tuvieron que retirar las embarcaciones «Ana María» de Las Jubias (Coruña) y «Asturias», de Castropol.

Los cuatro largos y tres ciabogas de que constaba la regata tenían un recorrido total de 5.600 metros. La prueba fue ganada por la embarcación «Montañesa», de Pedreña, que invirtió 22 minutos en el trayecto. Esta embarcación va al mando del popular patrón Bedia, que cuenta 74 años de edad, y se adjudica en propiedad la copa de Su Excelencia el Jefe del Estado por haberla conquistado dos años consecutivos. Ganó asimismo la bandera nacional y un premio en metálico de 25.000 pesetas.

En segundo lugar se clasificó la embarcación «Guipuzcoa», de Jaizquibel, San Sebastián, en 22-11-8/10; tercero, «Virgen del Carmen», de Moaña, Pontevedra, en 22-18-8/10; cuarto «Virgen de Begoña», de Sestao, en 23-50, y quinto «Mariñeira», de Sada en 25-3-4/10.

Terminadas las pruebas, en uno de los salones del Real Club Náutico el Jefe del Estado, acompañado de su esposa, presidió la entrega de premios.

En primer lugar, el secretario de la Organización Sindical, don Pedro Lamata, entregó al Caudillo, en nombre de la Organización Sindical Española y en recuerdo de las bodas de plata de las regatas de traineras que llevan el nombre de Su Excelencia, una artística torre de Hércules de plata con una expresiva dedicatoria y que en la parte superior lleva el escudo del Jefe del Estado y en la inferior el de la Organización Sindical. A continuación el presidente del Real Club Náutico, don Pedro Barrie de la Maza, pronunció unas palabras para reiterar al Caudillo el agradecimiento del club que preside y de La Coruña por dignarse asistir a estas regatas que se celebran en su bahía todos los años.

Seguidamente se procedió a la entrega de premios.

En las regatas de balandros, tipo cadete, conquistó la copa Generalísimo la nave «Chato», tripulada por Javier y María Victoria Gómez Hervada. La copa del jefe de la Casa Militar de Su Excelencia fue otorgada a «Borrasca», tripulada por Carlos Mariñas y Rafael Ojea. La copa de la Casa Civil a «Cimbalillo», tripulada por María Encarnación de Pablo y Mercedes de la Peña.

En las dos regatas llamadas de autoridades, correspondió el trofeo de la primera a «Borrasca» y el de la segunda a «Cimbalillo».

Por último se procedió a la entrega de los premios de la regata de traineras, dándose así por terminado este acto y siendo despedidos Sus Excelencias con las mismas muestras de afecto y adhesión que a su llegada al abandonar el Real Club Náutico, camino del Pazo de Meirás.—Alfil.

FUTBOL

El Elche ganó al Atl. de Bilbao

Triunfo del Barcelona en Lérida

EL ELCHE GANO AL ATLETICO DE BILBAO

Elche, 22, — Elche, 2; At. de Bilboa, 1.

Alineaciones:

At. Bilbao: Iribar; Orúe, Echeberría, Meltzer; Zorriqueta, Etura; Suez (Yosu), Aguirre, Argoitia, Uriarte y Lavín.

Elche: Pazos; Chancho, Llompart, Quirant; Lima, Lezcano; Mir (Araújo), Marcial, Vavá, Romero y Villapún (Canos).

Arbitró el colegiado balear, señor Rigo, deficientemente.

El Elche se ha adjudicado el Trofeo Festa D'Elig al vencer en el tercer partido del torneo, al Atlético de Bilbao.

Ligero viento y buena entrada sin llegar al lleno.

Al minuto de juego, la defensa bilbaína cedió córner, que botó Romero, produciéndose otro córner, que la defensa vasca incomprensiblemente no acertó a despejar, permitiendo a Villapún marcar con toda tranquilidad de disparo raso y colocado.

A los 44 minutos, Romero avanzó con la pelota largando un gran disparo, que Iribar despejó en corto, aprovechando la oportunidad para meter el pie y marcar el segundo gol ilícitano.

A los diez minutos del segundo tiempo Uriarte sufrió una falta dentro del área por Quirant y Lezcano. El árbitro señaló penalty, que lanzó Aguirre, de fuerte disparo a media altura, consiguiendo así el gol de los bilbaínos.

El Elche ha jugado en el primer tiempo con gran movilidad; lo que aprovecharon los rojiblancos para presionar, creando hasta el final momentos de peligro ante Pazos, aunque sin lograr el empate. Terminado el encuentro, el alcalde de Elche, entre los aplausos del público, hizo entrega al capitán ilicitano Quirant, del precioso trofeo que lleva el nombre del torneo.—Alfil.

EL BARCELONA GANO EN LERIDA

Lérida, 22. — El Club de Fútbol Barcelona, en encuentro amistoso, ha vencido al Lérida por 3-1.

La primera parte terminó con el resultado de 2-1. Los tantos fueron marcados, los del Barcelona por Vicente y Re. El del Lérida, por Vallejo. En la segunda parte Kocsis logró el tercero barcelonista.—Alfil.

EL SEVILLA VENCIO EN JAEN

Jaén, 22. — Jaén, 1; Sevilla, 3.

Encuentro amistoso y de presentación del Jaén.

Alineaciones:

Jaén: Alonso; Cáceres, Ducho, Arturo; Naranjo, Suárez; Avelino, Mulita, Beltrán, Curro y Bejarano.

Sevilla: Molina; Eloy, Campanal, Rebellón; Costa, Achucarro; Velasco, Diez, Cabral, Felo y Lizarralda.

Arbitró Roldán.

Los tantos fueron marcados todos en el primer tiempo. A los 6 minutos Diéguez, por el Sevilla, volviendo a marcar a los 28. Felo a los 10 y Avelino a los 25 el único tanto de su equipo.

Destacaron Mulita y Pedrosa, por el Jaén; Diéguez y Felo, por el Sevilla.—Alfil.

EL CORUÑA GANO EN AVILES

Avilés, 22. — Encuentro amistoso de fútbol. Deportivo de La Coruña vence al Real Avilés, por 2-1.—Alfil.

AMISTOSO EN SANTANDER

Santander, 22. — En el Sardinero se jugó un doble partido amistoso como homenaje al veterano y popular comentarista deportivo don Fermín Sánchez «Pepe Montaña», a quien se hizo entrega de las insignias de brillantes del Real Santander, así como al equipo infantil de la ciudad, campeón de España. En infantiles el Real Santander y la Real Sociedad empataron a un gol y en mayores, la Real venció a los locales por uno a cero.—Alfil.

EMPATE DEL CELTA Y EL PONTEVEDRA

Pontevedra, 22. — En el campo de Pasarón se disputó el VI Trofeo «Luis Otero» en homenaje al capitán del Pontevedra, Cholo. Empataron a uno el Celta y el Pontevedra. Antes del encuentro el subdelegado de Asuntos Económicos de la Delegación Nacional de Educación Física y Deportes impuso la medalla al Mérito Deportivo, recientemente concedida, a Cholo, entregándosele, asimismo, regalos de todos los clubs regionales, Federación Gallega, Real Madrid y Atlético de Madrid.

El partido fue interesante, pero de poco juego. Por terminar con empate a cero se jugaron dos prórrogas. En la primera, a los once minutos, Odriozola marcó el tanto del Pontevedra y a los 14 empató Labandera. Se acordó jugar un nuevo partido.

Arbitró el señor Rey Otero, bien.—Alfil.

TRECE GOLES DEL ZARAGOZA

Amposta, 22. — Por el abrumador tanteo de 13 a 1, venció el Real Zaragoza al conjunto local en partido de fútbol jugado hoy.—Alfil.

Cervezas "Cruz Blanca"
Compra cebada directamente al agricultor
en cualquier cantidad y pago al contado; al precio de 5'10 pesetas kilo, según pliego de condiciones de recepción disponible en Fábrica Cervezas «Cruz Blanca». Renedo, 30. VALLADOLID

Miblan
LENCERIA FINA
BORDADOS - EQUIPOS
Becerro Bengoa, 30
(Frente Emisora)

M.C.D.2022

XIV VUELTA CICLISTA REGIONAL DE PALENCIA

JOSE MANUEL ABELAN, primer líder

Venció al sprint, en la meta de Aguilar, al palentino Allende

La XIV edición de la Vuelta Ciclista Regional de Palencia se ha puesto en marcha. Nubes, tiempo fresco, sol tímido a veces. Y una gran animación esta mañana en los alrededores del Campo de la Juventud, donde se verificaron los últimos trámites y los participantes firmaron la hoja de salida.

MARCHA NEUTRALIZADA

A las 10,15 los equipos se alinearon entre los coches oficiales. Once equipos completos y uno de tres corredores mixto. En total 69 corredores han iniciado la Vuelta. Precedidos de los motoristas de la Guardia Civil de Tráfico y tras el coche del Director de Carrera, se hizo el desfile vistoso por la Avenida de Valladolid, Avenida de la República Argentina, Calle Mayor, General Primo de Rivera y Avenida de Santander.

Entre el sonar de claxons y con una cariñosa expectación desfiló la caravana por la calles palentinas.

SALIDA OFICIAL

En el lugar de la salida oficial (Avenida de Santander) había concentrado numeroso público. Estaban las autoridades, el Comisario de Policía don Francisco Carballeda, que ostentaba representación del Gobernador Civil; Comandante don Francisco Fernández, Gobernador Militar; el teniente Jefe de Línea de la Guardia Civil, don Ramón Alonso Muñoz y el vicepresidente de la Junta Provincial de Educación Física y Deportes, don Alfonso Pesquera.

El Capellán de la Vuelta leyó una bella oración a Cristo, Rey de la juventud, pidiendo la protección divina por intercesión de Nuestra Patrona la Virgen de la Calle.

«Enséñame —decía uno de los párrafos— a hacer uso de la bicicleta para alegrar la vida de los demás».

El presidente de la Comisión de Festejos don Pedro Sáiz Alonso, en representación del alcalde, cortó la cinta de salida.

A las 10 horas 44 minutos, entre los aplausos de los aficionados. los 69 corredores enfilaron la ruta hacia Aguilar de Campoo.

PELICULA DE LA ETAPA

AGUILAR DE CAMPOO.—(Por teléfono, de nuestro enviado especial Pedro Miguel Barreda).—Hace frío a la salida de Palencia, y los corredores tienen prisa por echarse a esas carreteras de Dios, que rendirá la primera etapa en Aguilar de Campoo. Contra todo pronóstico, apenas si se han corrido los primeros kilómetros, cuando la batalla ya está planteada. Ha demarrado fuerte, aprovechando uno de los toboganes de la carretera el santanderino de Renedo de Piélagos, José Manuel Abelán. A su rueda saltan el abulense Santidrián, el palentino Allende y Martín, de Salamanca.

PASO POR FUENTES DE VALDEPERO

A los vecinos de Fuentes les cogió desprevenidos el paso de los ciclistas. Público hubo que llegó allí cuando pasaba el último del pelotón. Lo advertimos ya el sábado último: en la Vuelta a Palencia no iba a haber treguas. Por Fuentes el grupo pasa ya unos doscientos metros delante del gran pelotón, del que tira sin demasiada colaboración Angel Barrigón. Quizás fuera porque adelante estaba Abelán, de su mismo equipo. Se rueda entonces a más de 40 por hora. Los muchachos estaban ya comenzando a entrar en calor. La bajada de la «Miel» la hacen los destacados a velocidad impresionante; al cruzar por el barrio de la Azucarera, de Monzón, su ventaja era ya de más de quinientos metros.

SE CUMPLE EL HORARIO

Por Amusco pasan los fugados a las 11,05, que es la hora exacta pensada por los organizadores; claro que la Vuelta se había iniciado 15 minutos después de lo previsto. Se nota que el aire dificulta seriamente a los ciclistas; el pelotón comienza a alarmarse, a romperse ya; cierra la marcha entonces el ciclista que lleva el dorsal número 13, Pérez Carazo, de Vizcaya; debió el muchacho darse cuenta de su desairada situación, que echándole corazón al esfuerzo consiguió integrarse en el gran paquete.

UN CICLISTA LLAMADO EUFRONIO

Sin grandes variaciones de interés, pero sin cesar en la velocidad, continúan los ciclistas pedaleando. Quizás no tan briosamente como antes, porque para entonces los fugados aventajan al grupo en casi un minuto. No obstante, al paso por Frómista, demarra fuertemente Eufronio Sahagún, el leonés que ha fichado por el equipo de Avila. Pedalea insistentemente con excelente estilo y mira hacia atrás pidiendo ayuda; quiere quemar su última oportunidad de acercarse al grupo de cabeza, pero como no tiene suerte desiste; vuelve a hundirse en el pelotón, esperando días mejores, porque este muchacho, amigos, estamos seguros de que dará que hablar en la Vuelta.

A MITAD DE LA PRUEBA

Pasado Osorno, donde los 50 kilómetros nos marcan la mitad del recorrido de la etapa de hoy, nos detenemos para tomar tiempos. Los fugados por el admirable interés del público, que se agolpa junto a la carretera ocupando los lugares más inverosímiles, fuerzan su endiablado tren. Sí, para entonces hacía tiempo que la etapa en los primeros puestos estaba decidida. Al pasar por el kilómetro 50 cubre el turno de los relevos el palentino Allende; esta primera mitad de la etapa la ha cubierto a 40'500 kilómetros de media horaria. A dos minutos, 50 segundos, llega un segundo pelotón, en el que no vemos a ningún palentino. Luego nos contaría Sousa la odisea de sus muchachos.

AUMENTAN SU VENTAJA

Nos vamos acercando a Herrera. Unos kilómetros antes pincha el madrileño Menéndez, que figura entre los escapados. Repara inmediatamente, pero ya no volvería a ponerse en contacto con los de cabeza, que fuerzan el ritmo. La ventaja al pasar por Herrera es ya de cinco minutos, doce segundos.

APOTEOSIS EN ALAR DEL REY

Todo el vecindario de Alar del Rey está en la carretera. Una banda de música lanza al aire las notas alegres de un pasacalle, mientras que arriba estallan los cohetes, avisando de la proximidad de los ciclistas. El público anima constantemente a los corredores. En Alar del Rey hay establecido un trofeo deportivo para el primero que cruce por la localidad. Demarra fuertemente Abelán, adjudicándose el premio, seguido del palentino Allende, para el que también hay otro trofeo.

LA ESCAPADA DE ABELAN

No se detiene en su sprint el muchacho de Renedo de Piélagos. Sorprende a sus compañeros con un demarraje más fuerte aún, y metro a metro consigue ir distanciándose de los otros tres; Allende y Santidrián se relevan impresionantemente para abortar la fuga de Abelán. El salmantino Lorenzo Martín no tira, se deja llevar, y Abelán se va distanciando más y más, seguro, fuerte y autoritario.

Al paso por Nogal su ventaja es de algo más de 50 metros.

PINCHA EL FUGADO

Pero en cualquier lugar de la carretera puede aguardar la más desagradable sorpresa. Esto es lo que le acontece al santanderino. Acaba de entrar en las curvas de la Baldomera, cuando pincha inoportunamente. El chico, con la contrariedad en el rostro, pero con un dominio de sí mismo admirable, repara inmediatamente y se lanza tras Allende, Lorenzo Martín y Santidrián, que ahora más que correr vuelan, intentando descolgarle definitivamente, puesto que es su más peligroso rival. Pero Abelán no se amilana. Pierde el tiempo imprescindible en encontrar el ritmo, su pedalada es muy potente, segura, impresionante; los de adelante vuelven la cabeza hacia atrás con frecuencia, porque temen al santanderino; asistimos entonces a un auténtico «festival Abelán» de la Vuelta. Metro a metro el muchacho consigue acercarse a sus más directos rivales. Por Olleros está ya muy cerca de ellos; observamos en su cara la sonrisa del triunfo; efectivamente, poco más tarde consigue darles alcance; el esfuerzo crispa sus facciones; los otros, impotentes, no reaccionan, y juntos cubren los cinco kilómetros hasta Aguilar de Campoo.

UNA META EJEMPLAR

Qué bonita la Plaza Mayor de Aguilar, endomingada y abarrotada de entusiastas aficionados, para recibir a los ciclistas. Cuando los escapados hacen su entrada, surge del gentío un incesante clamor; la etapa se está disputando al sprint. Viene en cabeza el palentino Allende, pero de pronto, Abelán, que parece imposible haya podido recuperarse por el temible esfuerzo, demarra fortísimamente y cruza en gran vencedor la meta, digno premio a su carrera de ayer.

En la meta, las autoridades locales, presididas por el alcalde de Aguilar José Gómez Briz; delegado y secretario sindicales, señores Calderón y Sardón; y otras personalidades; pero sobre todo la sonrisa bonita de tres madrinas: las señoritas Angelines Rodríguez Llanillo, Sagrario Melero y Catalina Labrador, como el mejor premio para los esforzados de la etapa, que se ha corrido a una media de 36.36.

LOS PALENTINOS

Mala suerte la del equipo palentino, aminorada en parte por el segundo puesto que ha conseguido Allende; pero es que las cosas atrás no han ocurrido como hubiera sido de desear: Antolín García ha tenido la desgracia de inaugurar la lista de los pinchazos; apenas a seis kilómetros de Palencia, Antolín pinchó, y aunque reparó pronto después acusó el esfuerzo que tuvo que hacer para reintegrarse al pelotón. Por su parte, Recio rompió el cuadro, y Ruano, siguiendo órdenes de Sousa, hubo de quedar atrás para no correr demasiado peligro. Aparte de estas desgracias, que han sido definitivas, los muchachos palentinos que patrocina «Radiovisión», han luchado, han corrido bien, e incluso sin el pinchazo de Antolín quizás hubieran tenido algo importante que decir en esta primera etapa.

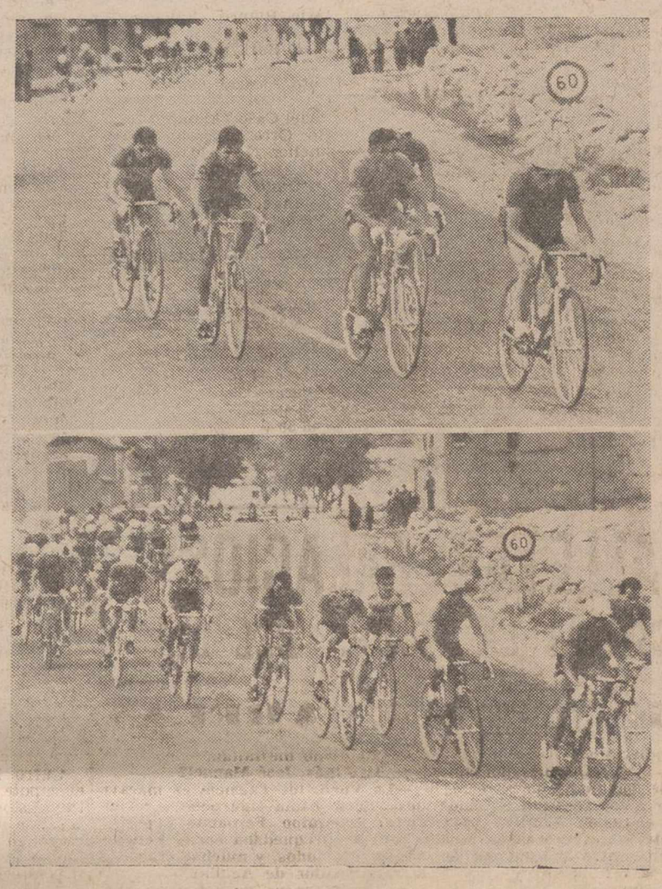

LA ESCAPADA BUENA.—A pocos kilómetros de la salida se produjo la «escapada buena». Cinco hombres tomaron una pequeña delantera. Arriba aparecen, por Fuentes de Valdepero. Abajo, el pelotón, marcha tras ellos sin poder anular su fuga. Entre aquéllos Abelán y Allende, primero y segundo en Aguilar.—(Fotos PAYA)

AL COMPRAR ELECTRODOMESTICOS, RECUERDE QUE...
DEPORTES LIN
SOLAMENTE TRABAJA PRIMERAS MARCAS A LOS MEJORES PRECIOS

DECIDASE POR "ORBEA"
LA MEJOR BICICLETA DE TODOS LOS TIEMPOS
CONCESIONARIO:
DEPORTES LIN

Cuando la Vuelta va a empezar

Se piensa insistentemente en la "etapa reina"

- **"Los palentinos-dice Ruano-podemos aspirar a ganar por equipos"**
- **"Iniciamos la Vuelta en el nombre de Palencia y por Palencia" (Vicente Vélez)**

AL QUE MADRUGA...

La XIV Vuelta Ciclista Regional de Palencia va a empezar. En las inmediaciones del Campo de la Juventud, a donde se ha instalado la oficina permanente de la prueba, van llegando los equipos participantes. Unos, lucen ya el abigarrado colorido de sus maillots; otros, por el contrario, acuden endomingados, curiosos casi, como si los 838 kilómetros que les esperan no tuvieran nada que ver con ellos.

El primero en acudir a formalizar la inscripción de sus pupilos es Fernando Expósito, director del equipo de Renedo de Piélagos, que patrocina «Terrot». Expósito es un veterano de la Vuelta Ciclista de Palencia. Nos dice:

—Por eso he venido con mis muchachos. Nadie puede olvidarse de aquellas Vueltas Ciclistas, que Palencia organizaba.

—¿Qué recuerda sobre todo?

—Muchas cosas.

—¿Alguna?

—La organización, modelo en su género. Era una garantía para todos. Y la afabilidad y trato, que Palencia dispensaba a cuantos se inscribían en su Vuelta.

—¿Qué va a pasar ahora?

—Estoy seguro que lo mismo. Son los mismos hombres de ayer, con más ilusión, si cabe.

—¿Hablamos de su equipo?

—Son muchachos jóvenes, con ganas de ser «alguien». Esta Vuelta, se lo he advertido puede ser la oportunidad de su vida.

—Con Vdes. viene Abelán, muy conocido de los palentinos. ¿Es Abelán su baza favorita?

—Todos los del equipo tendrán su oportunidad. Vienen todos para todos.

—¿Dónde se decidirá la Vuelta?

—La etapa de Segovia a Avila, con Navacerrada y Guadarrama por medio, aclarará muchas cosas. A nosotros en concreto su trazado nos va muy bien.

—¿Algo más?

—Felicitar a Palencia, porque otra vez ha sabido poner en marcha su Vuelta, su ejemplar y envidiable Vuelta.

Eso nos dijo Fernando Expósito, que momentos más tarde se alejaba con sus muchachos, con todos los requisitos formalizados. Otros todavía habrían de esperar, porque estos trámites iniciales se han de hacer lentamente. Está visto que es verdad aquello de que «A quien madruga, Dios le ayuda»...

LOS PALENTINOS ILUSIONADOS

Bueno, la ilusión es la nota común de todos estos muchachos, que dentro de unas horas van a protagonizar, a golpes de corazón y de entusiasmo, la Vuelta de Palencia. Buscamos a los palentinos, cuyo equipo patrocina «Radiovisión». Pero acaban de marcharse. Solamente anda por allí, como un espectador más, Salvador Ruano.

—¿Animado, Ruano?

—Mucho, desde luego.

—¿Sin temer a nadie?

—Por lo visto hasta ahora, no. Quizás Eufronio Sahagún.

—Muy seguro lo dices...

—Me conozco y conozco a mis compañeros de equipo.

—¿Qué haréis en la Vuelta?

—Tenemos muchas aspiraciones.

—¿Como cuántas?

—Incluso para ganar por equipos.

—¿No te asusta una prueba por etapas?

—Ya he corrido la Vuelta a Cantabria.

—Pero esta será más dura...

—Estoy muy bien preparado para ella.

—¿Esperas regresar el día 29 a la meta de Palencia?

—Desde luego.

—¿Aspiraciones personales?

—Puedo quedar entre los diez primeros. Ya digo que tenemos un buen equipo.

—¿Qué etapa te preocupa?

—La de los puertos. De Avila a Palencia todo será más fácil.

—Que tus esperanzas se confirmen, Ruano. Es cuanto los aficionados palentinos esperamos. Pero la carretera tiene la palabra.

EL «RICO» DE LA VUELTA

La llegada del equipo, que envía el Club Ciclista Chamartín, ha sido espectacular. Hasta cuatro vehículos propios trae el equipo. Estamos, sin duda, ante los «ricos» de la Vuelta. Se impone la charla y hablamos con el director técnico.

—Soy Martín Berrendero. También fui ciclista. Pero lo dejé...

—¿Buen equipo?

—Muchachos muy jóvenes, juveniles hasta el pasado año.

—¿Con clase?

—A demostrarlo vienen.

—¿El mejor?

—Se están formando todavía. No obstante, quizás hayan despuntado más Menéndez, Blanco Remón, Berrendero.

—¿Aspiración?

—Ganar por equipos.

—¿Responderán, entonces, a la expectación que su llegada ha despertado?

—Trataremos de no defraudar a la firma patrocinadora, «Vinos Olmedo», sin cuya ayuda no hubiéramos podido acudir a esta prueba.

—¿Lo hubieran sentido?

—Enormemente. Son inmejorables las referencias que de la Vuelta de Palencia hemos recibido de corredores madrileños, que en ella tomaron parte.

—¿Un pronóstico?

—Después de la etapa de Segovia-Avila podré hacerle.

Y dejamos a Martín Berrendero, sobrino del gran Julián, que anda de acá para allá preocupado porque todo quede a punto lo antes posible, ya que desea salir a darse una «vueltecita» con sus muchachos, antes que la otra Vuelta, la grande, la nuestra, comience.

EMOCION Y PALENTINISMO

Día a día, desde que nuevamente volvió a acariciarse el dormido, pero no apagado proyecto de hacer «renacer» la Vuelta, hemos permanecido al lado de Vicente Vélez, director de la prueba y presidente de la Federación Palentina de Ciclismo. El equipo de colaboradores de Vélez funciona admirablemnte. Entusiasmo y palentinismo han sido las palancas, que han hecho realidad otra vez la Vuelta. Y ahora, mientras se ultiman los últimos detalles, también la emoción. Porque emocionante es ver cómo toda va cobrando impulso y siendo realidad, cuando hace unos meses parecía casi una quimera...

Vélez no descansa un momento. Tiene absoluta fe en sus colaboradores. Con saludar a los jefes de equipo y cambiar impresiones con ellos, tiene bastante. Y aún le sobran unos minutos, para decirme:

—Estoy emocionado. Esto es ya un hecho. Reitera en nombre de todos los muchachos participantes y en el nuestro propio, nuestra gratitud a cuantos han hecho posible que de nuevo la Vuelta de Palencia suene otra vez en los medios ciclistas nacionales.

—¿Todo a punto, pues?

—Todo a punto.

—¿Incluso económicamente?

—Ahí quedan todavía algunos «detalles», que concretar. Pero no me preocupan, porque sé que en generosidad y palentinismo nadie puede aventajar a mis paisanos. Que Dios se lo pague.

—¿Algo más antes de empezar la Vuelta?

—La iniciamos en el nombre de Palencia y por Palencia. Trataremos de no defraudar a nadie.

—¿Más?

—Continúo recibiendo nuevas ayudas. Hoy mismo, por ejemplo, tenemos que contabilizar los donativos siguientes: «Bar Miami», 300 ptas.; Calefacciones Palacios, 1.000; Bar Carlos, 100; Bar Casero, 500; «Fuentecobre», 400; «El Mesón del Concejo», también 400; Un directivo de la Peña Deportivo-Recreativa Palentina, 200; Bar Ortega, 200; «Cerámica Santa Teresa», 500; Bar Luis, 500; Gestoría Marugán, 200 y un aficionado, 100. Estoy seguro, que mientras la Vuelta ande quemando sus etapas, los palentinos continuarán aquí ayudándonos con su inigualable generosidad. En Palencia queda un Comité Local «Pro Vuelta», que se encargará de todos estos detalles. Los aficionados que lo deseen pueden ponerse en contacto con los miembros del Comité llamando al teléfono 23-59.

—Pregunta obligada, ¿dónde se decidirá la Vuelta?.

—No hay etapa sin importancia. Para mí, la decisiva será la que se dispute por la mañana el miércoles contra reloj desde Palencia a Valladolid. Creo que cuando la «etapa reina» se inicie ya se habrán aclarado muchas cosas.

Alguien reclama a Vélez. Es un viejo amigo de ediciones anteriores de la Vuelta. Porque, entre otras cosas, además de los hallazgos puramente deportivos, la ronda ciclista palentina fue por todas partes sembrando, con la dmiración, la amistad.

Pedro-Miguel BARREDA

NOVEDADES EVA
SECCION CABALLERO
AMERICANAS
PANTALONES
TRAJES
GABANES
GABARDINAS
JERSEYS
CAMISERIA
CORBATAS
CONFECCIONES FINAS
NUESTROS ARTICULOS SON DE CALIDAD TOTAL
EVA D. Sancho, 4

LA VELOCIDAD TUVO LA CULPA

(Comentario a la primera etapa, de nuestro enviado especial PEDRO MIGUEL BARREDA)

Aguilar de Campoo. (Por teléfono de nuestro enviado especial).

Quizá pudiéramos haber titulado este primer comentarioo de la XIV Vuelta Ciclista de Palencia, "Ha estallado la guerra", pero creo que, además de tener la ligera sospecha de que tal afirmación no habría de ser ni muy original ni demasiado adecuada para el argot ciclista, también la velocidad a que se ha corrido hoy ha tenido "la culpa" (permítaseme la expresión) de lo acaecido. La velocidad y el corazón de estos muchachos, que apenas iniciada la prueba se han lanzado vertiginosamente por esta primera jornada palentina decididos a dejar pronto bien definido quiénes van a ser las autoridades de la Vuelta. Guerra y velocidad en la primera etapa corrida con dos características perfectamente diferentes; a pesar de las precauciones de los organizadores que con acertado criterio optaron por demorar la salida de Palencia un cuarto de hora, al cruzar por los pueblos hemos visto salir corriendo a las gentes a las carreteras, cuando ya los primeros pasaban por sus localidades, y es que la velocidad ha destrozado hoy todos los pronósticos, porque no es normal que en los primeros metros de la etapa ya se haya comenzado a luchar como si de la etapa más decisiva de la Vuelta se tratara.

No han sido fáciles ciertamente estos cien kilómetros de la primera etapa. De salida, un viento fuerte de costado obliga a los muchachos a correr a tope, a avanzar penosamente, a no regatear esfuerzos, y como las dificultades sirven para templar el ánimo de los mejores, pronto han sido cinco muchachos, Lorenzo Martín, de Salamanca; Abelán, de Santander; el palentino Allende; Meléndez, de Madrid y el abulense Santidrián, los que han comenzado a destacarse sobre los demás, dispuestos a no admitir sorpresa alguna en la meta de Aguilar.

No vamos aquí a detallar cómo ha sido la carrera, puesto que de ello encontrarán noticias en otro lugar de estas páginas. Preferimos mejor decirles a ustedes, que los pueblos palentinos han estado emocionalmente al borde de la carretera, con ejemplar orden para animar a los esforzados del pedal. Sí, Palencia ha asistido otra vez al «renacer» de la Vuelta, de su Vuelta, se ha sentido identificada con ella, y ha sentido también el orgullo al saber que la prueba deportiva que lleva el nombre de nuestra provincia, se ha apuntado hoy un positivo tanto. En el orden deportivo, la prueba ha servido para poner de relieve la categoría de cinco muchachos que han corrido con inteligencia, sabiendo dosificar admirablemente sus entusiasmos, y con deportividad también. En la llegada de Aguilar de Campoo a la hora de jugar a los pronósticos ya se barajaba un nombre para el liderato absoluto de la prueba. Pero esto es prematuro; cierto es que Abelán se ha portado hoy como un auténtico fuera de serie, que está seguro de sí mismo, que cuenta con un inteligente equipo, que atrás ha sabido templar las cosas, para consolidar la escapada que, desde el primer momento se ha podido ver que, como los ciclistas dicen, era la buena.

A partir de Herrera de Pisuerga, los fugados han contenido su entusiasmo, han dejado de rodar casi a 50 kilómetros, porque atrás nadie podía ya inquietarles. Eran demasiados los minutos que separaban a unos y a otros; y la segunda parte de la etapa ha sido más reposada, más tranquila; todo a decidir en el sprint. El aire soplaba ya de espalda, y los muchachos se dejaban llevar, a fin de recuperarse del vértigo inicial.

Hemos de reconocer que ha sido una lástima que tan pronto quedaran muy claras las posiciones de la etapa. Por Fuentes de Valdepero estaba todo ya casi decidido. No es gratuita esta afirmación; los hechos nos han dado luego la razón. La autoridad indiscutible de los fugados ha caído como un mazazo sobre los que se debatían en los grupos de atrás, que inútilmente trataban de acortar distancias. Ha sido, pues, una etapa corrida desde luego bajo el signo de la velocidad, como ya indicábamos. ¿Tendrán arrestos estos muchachos para repetir la hazaña de hoy, más veces? Ellos tienen la palabra.

FERSAN
TALLER DE JOYERIA
Don Sancho, 16-1.º (Edificio Banco Español de Crédito)
Concesionario Oficial RELOJ SOOX

COCHES Y SILLAS PARA NIÑOS
LOS ULTIMOS MODELOS, A LOS MEJORES PRECIOS, EN
DEPORTES LIN

CARLOS RUIZ NAVARRO
ODONTOLOGO
HA REANUDADO SU CONSULTA

M.C.D.2022

Vuelta Ciclista de Palencia

CLASIFICACIONES

CLASIFICACION DE LA PRIMERA ETAPA

1 José Manuel Abelán (Santander), 2-44-30 (con 1 minuto de bonificación).
2 **José Antonio Gutiérrez Allende (Palencia), 2-45-0 (con 30 segundos de bonificación).**
3 Enrique Santidrián (Avila), 2-45-30.
4 Lorenzo Martín (Salamanca), 2-45-30.
5 Joaquín Santiago (Santander), 2-53-48.
6 Felicísimo López Peña (Vizcaya), ídem.
7 Eufronio Sahagún (Avila), ídem.
8 Julio Espeso (Soria), ídem.
9 **Manuel Mesa (Palencia), 2-53-50.**
10 Angel Pérez (Valladolid), ídem.
11 Angel Barrigón (Santander), en el mismo tiempo.
12 José Luis Reguero (Avila), ídem.
13 Eduardo Gómez (Santander), 2-53-52.
14 José María Fraile (Salamanca), ídem.
15 Máximino Montes (Madrid), 2-53-57.
16 Julio Blanco (Madrid), 2-54-00.
17 Pedro López Martínez (Madrid), ídem.
18 Bernabé Gutiérrez (Santander), ídem.
19 Juan Berrendero (Madrid), en el mismo tiempo.
20 José Angueira (Vigo), ídem.
21 Alfonso Menéndez (Madrid), en el mismo tiempo.
22 José María Gómez (Valladolid), ídem.
23 **Teófilo Pérez (Palencia), 2-56-26.**
24 Nemesio Jiménez (Toledo), ídem.
25 Maximiliano Tabaros (Vizcaya), ídem.
26 José Luis Grañeda (Valladolid), ídem.
27 Armando Pinedo (Vizcaya), 2-56-29.
28 **Antolín García (Palencia), ídem.**
29 Julio Hernando (Salamanca), ídem.
30 Alfonso Vacelo (Vigo), ídem.
31 Fortunato Fernández (Vigo), en el mismo tiempo.
32 Horacio Barros (Vigo), ídem.
33 Cipriano Fernández (Santander), ídem.
34 Alfredo Ferrer (Mixto), 2-56-35.
35 José Luis Velasco (Toledo), ídem.
36 José Luis Martín (Toledo), en el mismo tiempo.
37 Domingo García (Vigo), ídem.
38 **Salvador Ruano (Palencia), en el mismo tiempo.**
39 Valeriano García (Soria), ídem.
40 Agustín Jiménez (Avila), ídem.
41 Román Montes (Madrid), ídem.
42 Jesús González (Mixto), ídem.
43 Félix Pérez (Vizcaya), 2-56-45.
44 Eusebio Villalta (Toledo), 2-56-50.
45 Víctor Sastre (Madrid), ídem.
46 Evasio Lobo (Vizcaya), ídem.
47 Miguel Angel Gavilán (Madrid), 2-57-08.
48 Pedro Luis González (Salamanca), 2-58-39.
49 Benito Poza (Madrid), 3-02-30
50 José Luis Jometón (Vizcaya), 3-02-44.
51 Jesús Jiménez (Avila), 3-02-45.
52 **Angel Recio (Palencia), ídem.**
53 Alberto Alonso (Valladolid), 3-lid), 3-02-46.
54 Luis Luengo (Santander), 3-02-52.
55 Jaime García (Valladolid), 3-03-00.
56 Manuel Galilea (Mixto), ídem.
57 José Avendaño (Madrid), 3-05-47.
58 Avelino Marqués (Soria), 3-05-47.
59 Jesús Gómez (Toledo), 3-06-19.
60 Juan Rafael Rodríguez (Vigo), 3-09-14.
61 Lorenzo Doncel (Salamanca), 3-09-16.
62 José María Blanco (Valladolid), 3-09-17.
63 Juan José Sarazibar (Toledo), 3-10-23.
64 Jesús Rufo Alcázar (Madrid), 3-17-30.
65 Carmelo del Caso (Avila), 2-23-55.
66 Honorato Orte (Soria), 3-27-44.
67 José Sánchez (Madrid), 3-27-54.

Se han retirado en la etapa de hoy Miguel Angel Poza (Soria) y Luis Andrés Sáez (Soria).

CLASIFICACION POR EQUIPOS

1 Santander, 8-32-08.
2 Avila, 8-33-08.
3 **Palencia, 8-35-16.**
4 Salamanca, 8-35-51.
5 Madrid (Vinos Olmedo), 8-42-00.
6 Valladolid, 8-44-16.
7 Madrid (Pérez Barquero), 8-44-32.
8 Vizcaya, 8-46-43.
9 Vigo, 8-46-58.
10 Toledo, 8-49-36.
11 Mixto, 8-56-10.
12 Soria, 8-56-10.

"GALLETAS PALACIOS"
PRESENTA LA FIGURA DEL DIA

JOSE MANUEL ABELAN

Abelán, indiscutible vencedor de esta primera etapa. Después del pinchazo, aún le han sobrado arrestos para alcanzar a los fugados, e imponerse en la plaza de Aguilar a los demás. Mientras los abrazos se prodigan, Abelán, entrecortado por la emoción, nos dice lo siguiente:

—Tengo 24 años.

—¿Y corriendo?

—Desde los 20, aproximadamente.

—¿Qué haces, además de correr?

—Trabajo en un taller de bicicletas.

—¿Cómo viste la etapa de hoy?

—Difícil, porque el aire de costado era muy molesto.

—Pero habéis rodado a 40.

—Es que nos hemos ayudado mutuamente entre todos. Ha habido mucha deportividad entre los fugados.

—¿No ha rehuido nadie el bulto?

—No. Ha sido un grupo de escapados con mucha compenetración.

—¿Temiste por tu triunfo al pinchar?

—No perdí los nervios. Reparé pronto y me lancé a por ellos. Sabía, tenía, que cogerles.

—¿Te pregunto que si estás satisfecho?

—Se me ve en la cara ¿no?

—¿Qué harás en la Vuelta?

—Aún queda mucha tela por cortar.

—¿Entonces?

—Animos no me faltan.

—¿Algo más, José Manuel?

—La Vuelta de Palencia es maravillosa. Se lo había oído decir a mi director de equipo, Fernando Expósito, y veo que se quedaba corto. Felicítelos usted a todos, y muchas gracias a los aficionados de Aguilar.

Y Abelán se va de acá para allá, porque en todas partes se le reclama para felicitarle. Ha entrado en gran vencedor.—P. M. B.

LA VUELTA

llegará hoy, de nuevo, a PALENCIA

Los corredores entrarán por toda la calle Mayor con Meta frente al Instituto

Hora aproximada: Las 7,15 de la tarde

Hoy, se corre en la Vuelta la segunda etapa, dividida en dos sectores. Por la mañana, de Aguilar a Guardo. Por la tarde, de Guardo a Palencia.

Veremos, pues, hoy de nuevo la Vuelta en nuestra capital.

Los corredores entrarán por el Puente de Don Guarín, para enfilar toda la calle Mayor hasta la Avenida de la República Argentina, donde, frente al Instituto, estará situada la meta.

Es de esperar un gran recibimiento a los ciclistas en nuestra capital, y el público hará gala de su ya reconocida disciplina sin bajar a la calzada, en evitación de accidentes. Recomendamos especial cuidado con los niños. Y sobre todo... a ver si evitamos los ¡perros! Se despejará totalmente la calle Mayor, impidiendo los aparcamientos y desviando el tráfico.

Hora de llegada aproximada: las siete y cuarto de la tarde.

MODERNICE SU OFICINA

VIVES muebles metálicos BARCELONA

Distribuidor Exclusivo para Palencia y Provincia:

Galisteo

Mayor, 119-PALENCIA
Apartado 48 - Tfno. 1804

Concesionario exclusivo

Precisa fábrica de aparatos lavavasos, tazas y copas, patentado, para venta en esta provincia. Escribir ALAS. Referencia, 1.560. Independencia, 26. ZARAGOZA

Opina un director de equipo

José Sousa, de Palencia, nos ha dicho: «Etapa dura, corrida a mucho tren. A pesar del fuerte viento que, en los primeros 70 kilómetros, ha castigado sin compasión, se ha producido la escapa buena y no ha habido nadie capaz de anularla; luego atrás todo se ha reducido a intercambiar algunos puestos porque adelante todo estaba decidido. Nosotros particularmente hemos tenido mala suerte con lo de Antolín y Recio; hemos colocado a Allende en el segundo puesto, y creo que nos hemos clasificado bien. Nada se ha perdido. La Vuelta acaba de empezar».

Haz con el intermitente o con la mano la señal para que pase o para que conozca un peligro que sólo tú puedes observar.

PRECISAMOS EMPLEADO

para la recepción de vehículos, de 22 a 30 años, con carnet de conducir, dotes comerciales y conocimiento del automóvil

FELIX DEL PASO Mayor, 178 PALENCIA

El domingo taurino

Curro Montes herido grave en Málaga

En Barcelona Manolo Carra, cortó dos orejas

Dos orejas y rabo para Diego Puerta, en Tarragona.-Se celebraron en toda España gran número de corridas

CORRIDAS

FERNANDO DE LA PEÑA HERIDO

Madrid, 22.—Plaza Monumental. Lleno. El mejicano Fernando de la Peña, que confirmaba la alternativa, sufrió una cogida de carácter menos grave. Se lidiaron toros de los señores Escudero Calvo hermanos, bien presentados, pero reservones, broncos y con sentido, que no se prestaron al lucimiento.

Fernando de la Peña, en el toro de la confirmación de la alternativa es aplaudido en unas buenas verónicas. El bicho ofrecía algún peligro y se limitó a trastearlo por bajo. Cinco pinchazos, media, entera y descabello al quinto golpe. (Un aviso. Pitos). En su segundo, quinto de la tarde, muleteó con voluntad, resultando cogido en la región axilar derecha. Después de dejar una estocada paso a la enfermería, terminando con el bicho de un descabello.

Antonio Chenel, «Antoñete», en su primero, que no pasada, instrumento algunos derechazos aceptables a fuerza de exponer. Estocada buena y descabello al tercer golpe. (Ovación).

En el otro, estuvo voluntarioso, y mató también de una buena estocada y descabello. (Ovación con algunos pitos).

Luis Parra, "El Jerezano", fue ovacionado en unas valientes verónicas a su primero y Antoñete en su turno. Faena valiente con buenos derechazos y naturales voluntariosos. Seis pinchazos y descabello al tercer golpe. (Un aviso). En el que cerró plaza se mostró voluntarioso. Una estocada. (División de opiniones).

Parte facultativo: Fernando de la Peña fue asistido por el doctor Jiménez Guinea de una herida por asta de toro en la región axilar del lado derecho, con una trayectoria de ocho centímetros, que, por debajo de los músculos pectorales, disecа la arteria exilar. Pronóstico menos grave. Pasé al Sanatorio de Toreros.—Cifra.

UNA OREJA CADA UNO PARA BERNADO Y ANDRES VAZQUEZ

San Sebastián, 22.—Seis toros de Andrés Parlade Martín, de feo estilo y broncos. Buena entrada. Otro de Villamarta para Amina Assis, bueno.

Joaquín Bernadó, faena variada al son de la música. Un pinchazo y una entera. Ovación y vuelta al ruedo. En el otro, faena porfiada al son de la música. Una estocada. Ovación, una oreja y vuelta al ruedo.

Curro Romero es ovacionado con el capote. Faena corta pero con estilo. Estocada y descabello. Ovación y salida al tercio. En su segundo, lidiado en medio de torrencial lluvia, faena de aliño para pinchazo y media estocada. División de opiniones.

Andrés Vázquez, faena valiente al son de la música para una estocada. Ovación, una oreja y vuelta al ruedo. En su segundo, faena a base de porfiar mucho. Música. Una entera. Ovación, una oreja, petición de otra y dos vueltas. Bronca a la presidencia por no conceder la segunda.

Amina Assis se lució en rejones y banderillas. Tres rejones de muerte y descabello. Ovación y vuelta al ruedo.—Cifra.

CURRO MONTES HERIDO GRAVE

Málaga, 22. — Tres toros de José García Barroso, lidiados en primero, tercero y quinto lugar; dos de Escudero Calvo (2 y 6) y uno de Samuel Flores. Grandes, peligrosos y pitados en el arrastre.

Gregorio Sánchez, faena inteligente para un pinchazo hondo y descabello. Palmas. En el otro, faena breve para una entera. Ovación y Saludos.

Curro Montes es ovacionado con la capa en su lote. Faena valiente en su primero para estocada. Ovación, una oreja, vuelta y salida. En el segundo, faena artística y valiente para un pinchazo, media y una entera. Resultó cogido. Una oreja que los peones le llevan a la enfermería.

Antonio Medina, faena de castigo para dos pinchazos y una estocada. Aplausos. En el último, faena breve para cinco pinchazos y tres descabellos. Silencio.

El diestro Curro Montes sufre herida por asta de toro en el muslo derecho de pronóstico grave. Pasó a un sanatorio.—Cifra.

DOS OREJAS PARA MANOLO CARRA EN BARCELONA

Barcelona, 22.—Tarde gris amenazando lluvia. Gran entrada en la Plaza Monumental. Corrida con dos toros de Lisardo Sánchez y seis de Coimbra, de Portugal.

Actuaron César Girón, Manolo Carra, Palmeño y Barrero.

Los dos toros de Sánchez, lidiados en primero y sexto lugar, fueron el primero mansurrón y el segundo bravo. Los de Coimbra, de mucho peso y presencia, cornamenta, bravos y codiciosos, excepto los dos últimos, que fueron algo broncos. Los otros cuatro aplaudidos en el arrastre.

César Girón se ciñó con la capa en su primero siendo aplaudido al igual que en dos pares de banderillas. Con la muleta realizó una faena valiente y artística, a base de naturales, siendo ovacionado, para dos pinchazos, estocada y descabello. Ovación. Al quinto lo fijó con mucho valor. Ovación. Con el trapo rojo lo dominó con pases en redondo con la derecha, siendo aplaudido. Malogró la faena con el estoque, matando de cuatro pinchazos, descabelló al segundo intento, después de haber levantado el bicho el puntillero dos veces. Desagrado del público.

Manolo Carra ovacionado con el capote en sus dos toros. Con música toreó de muleta en redondo con la derecha y por naturales, siendo revolcado sin consecuencias y continuando con gran valentía, para una estocada. Ovación, una oreja y vuelta. En su segundo, oyó también música en su valiente faena de muleta. Destacan varias series de naturales, para pinchazo hondo en la cruz y certero descabello. Ovación, una oreja y vuelta.

Palmeño se lució con la capa en verónicas y quites en su primero, oyendo muchos aplausos. Muleteó con arte y valentía, destacando varios naturales, de pecho y otros con la derecha. Pinchazo, estocada y descabello. Ovación y vuelta. A su segundo fue aplaudido con la capa, realizando una faena de muleta a base de forzar al bicho a que embistiera y aguantar tarascadas, matándole de tres pinchazos, media y descabello. Palmas y pitos.

Barrero oyó ovaciones con la capa, tanto en verónicas como en quites en sus dos enemigos. A su primero con música hizo una faena de muleta artística y adornada con pases de todas clases, para una estocada y descabello. Ovación. Al que cerró plaza dio pases con la izquierda que se ovacionaron y tocó la música. Hubo otros con la derecha pisando terreno contrario, para un pinchazo y media, terminando con un descabello. Ovación y vuelta.

Peso en vivo de los toros según el orden de lidia: 492, 520, 542, 535, 583, 542 559 y 535 kilos.

PARTE FACULTATIVO: En la enfermería fueron facilitados los siguientes partes facultativos:

El picador de la cuadrilla de César Girón, Francisco Sanjorba, sufrió en el primer toro a consecuencia de una caída, una contusión en la cadera derecha, pronóstico reservado. El picador Manuel Serrano, de la cuadrilla de Palmeño, en el séptimo toro, ha sufrido una herida por asta de toro en el talón del pie derecho. Pronóstico reservado.—Cifra.

CURRO GIRON Y HERNANDO, UNA OREJA CADA UNO

Bilbao, 22.—Octava y última corrida de feria en Vista Alegre. Tiempo lluvioso; buena entrada. Seis toros de Miura, que se mostraron codiciosos en varas, pero adolecieron de fuerzas; los mejores fueron el primero, el tercero y el cuarto.

Curro Girón realiza una faena valiente con la derecha, por naturales y de pecho al son de la música. Dos de rodillas muy ceñidos y acaba de media estocada, una entera y descabello (ovación). En su segundo, lancea entre aplausos. Con la muleta intercala pases por alto, derechazos, de pecho y ayudados muy apretados entre olés y música. Sigue con otros pases y acaba de una estocada que basta. (Ovación, una oreja y vuelta).

Fermín Murillo lancea bien a su primero. Con la franela, pases diversos muy artísticos que se aplauden, sonando la música. El toro está muy quedado al final y el diestro sigue valiente con naturales y de pecho. Media estocada, tres pinchazos y una entera. (Ovación y saludos). En su segundo, un toro que llegó muy incierto a la muleta, realizó faena voluntariosa por naturales para media estocada alta, otra más y descabello. (Palmas).

Andrés Hernando estuvo valiente con la capa. Faena variada y artística por derechazos, de pecho y algunos pases de rodilla muy jaleados y premiados con música. Sigue con molinetes y acaba de un estoconazo y descabello. (Ovación, una oreja, vuelta y salida a los medios). En el que cerró plaza, Hernando se mostró voluntarioso pero el bicho no tiene mucha embestida por el excesivo castigo de las varas. Trastea para fijarlo y mata de un pinchazo y una estocada. Palmas.

Al abandonar la plaza, Hernando recibe una ovación.—Cifra.

OREJAS EN BAYONA A OSTOS, «EL CORDOBES» Y FUENTES

Bayona (Francia), 23. — Toros de Joaquín Buendía, para Jaime Ostos (ovación y una oreja); «El Cordobés» (una oreja y una oreja y gran ovación) y José Fuentes (dos orejas y dos orejas).—Efe.

OREJAS PARA OSUNA Y "SERRANITO"

Castellón de la Plana, 22.—Tres toros de doña Eusebia Galache y otros tres de don Alvaro Domecq, bien presentados y bravos. Buena entrada.

Miguel Mateo, "Miguelín", silencio en su primero y aplausos en su segundo.

Pepe Osuna, dos orejas y vuelta en su primero. En su segundo dio la vuelta al ruedo.

Agapito García, "Serranito", dos orejas y petición de rabo en su primero, y ovación y vuelta en su segundo.

Osuna salió a hombros.—Cifra.

DIEGO PUERTA, DOS OREJAS Y RABO

Tarragona, 22.—Quinta y última corrida para la concesión del trofeo "César de Oro Costa Dorada", que patrocina el gobernador civil. Lleno. Toros del Marqués de Domecq, bien presentados y que dieron juego, dándosele la vuelta al ruedo al primero de Diego Puerta.

Pedrés aplaudido con la capa. Faena al son de la música, para dos pinchazos. (Aplausos al toro y silencio al diestro). En su segundo, un toro quedado, faena por redondos y por alto. Dos pinchazos sin soltar y una entera. Descabello. (Silencio).

Diego Puerta, ovación en capa. Faena por redondos, naturales, de pecho, manoletinas y adornos. Una estocada fulminante. (Dos orejas, rabo y vuelta). (Al toro se le dio la vuelta). En el otro, faena variada para media y dos descabellos. (Ovación).

Manuel Cano, "El Pireo", faena de aliño para una entera. Silencio. En el otro, aplaudido en verónicas. Faena variada para dos pinchazos y una entera. (Ovación y Saludos).

El rejoneador Angel Peralta clavó cuatro arpones, banderillas y un florón de adorno. Un rejón de muerte y pie a tierra mató de media y cuatro descabellos. (Silencio).—Cifra.

EN BENIDORM, TRIUNFA "EL CARACOL"

Benidorm (Alicante), 22.—Corrida de toros en Benidorm. Seis toros de Lisardo Sánchez, mansos. Buena entrada.

Paco Camino, faena por derechazos, ayudados y naturales. Ovación y música. Dos pinchazos y una entera. Gran ovación y saludos. En su segundo, faena a base de derechazos que se ovacionan. Un pinchazo, una estocada y descabello. Palmas.

"El Viti" es ovacionado en verónicas. Faena inteligente para un pinchazo, media y descabello. Ovación y salida a los medios. En el quinto, faena de castigo para una estocada y dos descabellos. Palmas.

"El Caracol", con la muleta, a un toro manso y peligroso, faena valiente que se ovaciona. Un pinchazo y media estocada. Gran ovación, dos orejas y vuelta al ruedo. En el sexto, gran faena con aplausos y música para una estocada y dos descabellos. Gran ovación, dos orejas y salida a hombros.—Cifra.

CUATRO OREJAS Y RABO PARA ZURITO

San Feliú de Guixols, 22.—Toros bravos de Prieto de la Cal.

El rejoneador Josechu Pérez de Mendoza, dos orejas y vuelta en su primero, y una oreja y vuelta en su segundo.

Gabriel de la Haba, "Zurito", dos orejas y vuelta en su primero, y dos orejas, rabo y vuelta en su segundo.

Antonio Sánchez Fuentes, aplausos en su primero, y una oreja y vuelta en su segundo.—Cifra.

UNA OREJA CADA UNO PARA ORTEGUITA Y SANDOVAL

Lloret del Mar, 22. — Toros con mucho peso, aplaudidos en el arrastre, de Prieto de la Cal.

Fermín Bohorquez, dos orejas y rabo en su primero, y ovación, petisegundo.

ción de oreja y dos vueltas en su

Antonio Ortega, "Orteguita", petición de oreja y vuelta en uno, y una oreja y dos vueltas en el otro.

Guillermo Sandoval, petición de oreja y dos vueltas en su primero y una oreja, petición de otra y dos vuelta en su segundo.—Cifra.

OREJAS PARA SEGURA, LUGUILLANO Y PERALTA

Figueras, 22.—Ganado de doña Teresa Molero, de Salamanca, bueno.

Rafael Peralta, dos orejas en uno y una oreja en el otro.

Luis Segura una oreja en cada uno de sus dos toros.

Santiago Castro, "Luguillano", una oreja y vuelta al ruedo en su segundo.—Cifra.

TOROS EN PALMA DE MALLORCA

Palma de Mallorca, 22.—Seis toros mamié de Clairac, con mucho nervio, de don Leopoldo y doña Aurora La-Un novillo de Bernardino Jiménez, para rejones, muy quedado. Buena entrada.

Paco Corpas, muestras de desagrado en su primero. En su segundo, escuchó muchos aplausos.

Chamaco fue ovacionado y dio la vuelta al ruedo en su lote.

Manolo Blázquez, ovación, petición de oreja y vuelta en su primero y aplausos en su segundo.

El rejoneador portugués Manuel Gorgi, fue ovacionado y dio la vuelta al ruedo.—Cifra.

Finito y Ceballos salieron a hombros en Valencia

Flores Blázquez cortó dos orejas y rabo.-El Zorro de Toledo herido menos grave en Tarazona

NOVILLADAS

EN VISTA ALEGRE, SIN PICADORES

Madrid, 22.—Plaza de Vista Alegre. Buena entrada. Novillada sin picadores. Reses de los señores Herederos del señor de Navas del Modroño, bien presentadas y que dieron buen juego.

Alejandro Ponce, ovación, vuelta y saludos en el primero; y ovación, una oreja, dos vueltas y saludos en el otro.

Alfonso Rueda, Ovación, vuelta y saludos en el primero; silencio en el otro.

Antonio Núñez Lara, ovación, vuelta y saludos en el primero; y ovación, una oreja, vuelta y saludos en el otro. —Cifra.

«EL INCLUSERO», UNA OREJA

Gijón, 22. — Seis novillos de Márquez Martín, mansos y peligrosos.

«El Incluserо», faena valiente para media estocada. Ovación y saludos. En el otro, estocada y descabello. Ovación, una oreja, vuelta y saludos.

«Riverita», faena valiente para estocada y descabello. Ovación, petición de oreja y saludos desde los medios. En el otro, faena de aliño para dos estocadas. Aplausos.

José Luis Capille, faena discreta. Una estocada. Ovación y saludos desde el tercio. En el último —el más peligroso de todos— faena valiente para una estocada. Ovación.—Cifra

«FINITO» Y CEVALLOS A HOMBROS

Valencia, 22.—Novillada con picadores. Reses de don Diego Romero Gallego, y uno, lidiado en último lugar, de Soto de la Fuente. Todos regulares.

Raúl Contreras «Finito», de Méjico, coloca tres pares que se aplauden. Faena de rodillas, valiente, para dos estocadas y descabello. Ovación y vuelta. En el otro, torea de cerca y mata de estocada. Ovación, una oreja, petición de otra y vuelta.

Paquito Cevallos, faena con música para estocada y descabello. Ovación, una oreja y vuelta. En el otro, faena valiente para una estocada. Una oreja, petición de otra y dos vueltas.

Hilario Taboada, que hacía su presentación con picadores, cumple y mata de media estocada. Ovación y vuelta. En el último es aplaudido. Pinchazo y una casi entera. Ovación y vuelta.

«Finito» y Cevallos salen a hombros de la plaza.—Cifra.

DOS OREJAS Y RABO PARA FLORES BLAZQUEZ

Cuenca, 22.—Primera de feria. Seis novillos del Marqués de Villagodio, bien presentados pero difíciles; al tercero se le dio la vuelta al ruedo; el sexto fue sustituido, por cojo, por uno de Arauz de Robles, bronco y difícil.

«Tinín» es ovacionado en verónicas. Trasteó por bajo. Mata al segundo intento. Pitos. En su segundo es ovacionado con la capa. Faena sobre la derecha para un pinchazo y media estocada. Pitos.

Armillita fue aplaudido al veroniquear a sus dos novillos. Faena a base de derechazos y adornos. Media estocada. A su segundo se limita a torearlo por alto siendo ovacionado. Un pinchazo y una entera. Silencio.

Flores Blázquez es ovacionado con el capote. Faena valiente para una gran estocada. Ovación, dos orejas, rabo y dos vueltas. Al último se limita a aliñarlo para dos medias y descabello. Silencio. Salió a hombros.

NOVILLADA EN MARBELLA

Marbella, 22.—Seis novillos de Quesada Contreras Hermanos, con poder y que dieron buen juego. Media plaza.

José Luis Teruel «El Pepe», es aplaudido con la capa en sus dos novillos. Faena a base de derechazos para una entera. En su segundo, faena por naturales y derechazos. Media y descabello. Ovación, una oreja y vuelta al ruedo.

Simón Mijares «El Duende», es ovacionado en banderillas en sus dos enemigos. Al primero le instrumenta pases por alto y de rodillas para dos pinchazos y una entera. Ovación. En su segundo, faena por derechazos para una entera. Ovación, una oreja y vuelta al ruedo.

Gitanillo de Algeciras, en su primero, pases con la derecha para media y descabello. Ovación y vuelta. En el último es aplaudido en verónicas. Faena breve para media estocada. Ovación.

«El Pepe» y «El Duende» salieron a hombros.—Cifra.

COGIDA DE «EL ZORRO»

Tarazona de la Mancha, 22.—Seis novillos de Apolinar Soriano, bravos.

«El Zorro de Toledo», al banderillear a su primero, fue cogido y pasó a la enfermería, por lo que la corrida quedó en un mano a mano.

Ginés Picazo, en su primero, faena valiente para pinchazo. Palmas. En su segundo, faena variada entre ovaciones y música. Pinchazo y estocada. Dos orejas. En su tercero, faena voluntariosa. Pinchazo y estocada. Palmas.

«El Temerario», en su primero, faena regular. Estocada. Palmas. En su segundo, faena valiente. Pinchazo y estocada. Silencio. En su tercero, faena ovacionada. Pinchazo y estocada. Palmas.

«El Zorro de Toledo fue asistido en la enfermería de una cornada en la región glútea, con dos trayectorias, que el doctor Soto calificó de pronóstico reservado, no pudiendo continuar la lidia.—Cifra.

Relación definitiva de participantes y número de dorsal

69 corredores tomaron la salida

SALAMANCA

1. José María Fraile García.
2. Luis Luengo Pérez.
3. Julio Hernando Guzmán.
4. Lorenzo Martín Iglesias.
5. Pedro Luis González García.
6. Lorenzo Roncero Hernández.

TOLEDO
(Odag Bahamontes)

7. Nemesio Jiménez Garrido.
8. José Luis Martín M.
9. José Luis Velasco Pérez.
10. Jesús Gómez de la Cruz.
11. Eusebio Villalta Sánchez.
12. Juan José Saracibar C.

VIZCAYA

13. Félix Pérez Carazo.
14. Maximiliano Tavares Bravo.
15. José Luis Jometón Alonso.
16. Felicísimo López Peña.
17. Armando Pinedo Romano.
18. Evasio Lobo Pueblo.

VIGO

19. Horacio Barros González.
20. José Angleira Angueira.
21. Alfonso Vacelo González.
22. Juan Rafael Rodríguez Alonso.
23. Domingo García Macías.
24. Fortunato Fernández Pereiro.

SORIA

25. Julio Espeso Espeso.
26. Avelino Marqués Bravo.
27. Luis Andrés Sáez.
28. Honorato Orte del Campo.
29. Miguel Angel Poza Moreno.
30. Valeriano García.

MADRID
(Perez Barquero)

37. Pedro López Martínez.
38. Jesús Rufo Alcázar.
39. José María Avendaño Cañas.
40. José Sánchez Mejías.
41. Román Montes.
42. Maximino Gómez de Marcos.

VALLADOLID
(Sava)

43. José Luis Grañeda.
44. Alberto Alfonso Baltanás.
45. José María Gómez Fuente.
46. Jaime García Centeno.
47. Angel Pérez Pilar.
48. José M.ª Blanco González.

SANTANDER
(Expósito Torrot)

55. José Manuel Abelán.
56. Eduardo Gómez Perales.
57. Bernabé Gutiérrez Serna.
58. Cipriano Fernández Aguado.
59. Angel Barrigón Argumosa.
60. Joaquín Santiago Pelayo.

PALENCIA
(Radiovisión)

61. Antolín García Andrés.
62. Angel Recio González.
63. Salvador Ruano de la Fuente.
64. Teófilo Pérez Diego.
65. José Antonio Gutiérrez Allende.
66. Manuel Mesa Fernández.

AVILA

67. Agustín Jiménez Martínez.
68. Jesús Jiménez Martínez.
69. Enrique Santidrián Pacho.
70. Eufronio Sahagún Santos.
71. Carmelo del Caso García.
72. José Luis Reguero García.

MADRID
(Vinos Olmedo)

73. Julio Blanco Remón.
74. Víctor Sastre Toribio.
75. Miguel Angel Gavilán R.
76. Juan Berrendero Ochaíza.
77. Benito Poza Gálvez.
78. Alfonso Menéndez González.

MIXTO

84. Manuel Galilea.
85. Jesús González Pérez.
86. Anselmo Ferrer Ruiz.

PEDALADAS

NOMBRE

Unas gestiones que Sousa intentaba llevar a cabo para completar el equipo palentino era la del leonés Eufronio Sahagún. No pudo lograr su fichaje; por eso alguien al iniciarse la etapa de hoy comentaba: «Ha sido una lástima, porque llamándose Eufronio, pudiera muy bien pasar por palentino».

MORO

Al vencedor de la etapa entre los ramos de flores y otros trofeos, la señorita que presidía la meta de Aguilar de Campoo le dio un beso. Junto a ella, otras señoritas daban prestancia también y categoría a la prueba, por su belleza; tanta que el ganador de la etapa de hoy preguntó: —¿Pero sólo un beso?

PRIMERO

El primero en acudir al control de firma ha sido Anselmo Ferrer, del equipo «internacional».

—¿Qué, hay prisa?

—Sí.

—Quiero llegar pronto a Aguilar para echar la siesta.

FRIO

El número 1, José María Fraile, en el desfile por la calle Mayor, se quejaba de frío. Efectivamente, el termómetro andaba rozando los 15 grados. Pero el público había acudido como nunca a despedir a su Vuelta. Sin embargo, Fraile seguía quejándose.

El jefe de cronometradores le dijo:

—Pronto podrás entrar en calor.

PUNTOS DE VISTA

Al pasar por la calle Mayor, el taxista Arturo Aguilar comentó:

—Lo que más me gusta es que por una vez puedo ir en dirección prohibida.

—Y detrás de la Guardia Civil de Tráfico, le dijo alguien.

UN NOSTALGICO

Uno de los últimos en despedir la Vuelta fue José María Morrondo. A un lado de la calzada, junto al paso a nivel, nos decía «adiós». Es uno de los veteranos de la Vuelta. Por eso desde un coche de la Vuelta le gritaron:

—«Adiós, nostálgico».

IMPACIENTE

Cuando se iniciaba el desfile de equipos por la Avenida de Valladolid, en marcha controlada, un toledano simpático, con cara de buen humor —a pesar de ser del equipo de Bahamontes— decía a sus compañeros:

—¿Qué damos la batalla ahora, o luego?

P. M. B.

M.C.D.2022

NOTICIAS DE ULTIMA HORA

Vietnam

Importante victoria de las fuerzas norteamericanas

Resultaron muertos 599 guerrilleros comunistas

Saigón, 22.—Fuerzas norteamericanas han logrado restablecer el tráfico en la carretera Pleiku-Kontum, cortada hace días por los guerrilleros lo cual obligaba a abastecer a Kontum solamente por vía aérea.

Un portavoz norteamericano ha declarado que el total de guerrilleros muertos en una operación realizada en los últimos días cerca de la base naval de Chu Lai, asciende a 599.

Al mismo tiempo, guerrillas survietnamitas han infringido graves pérdidas a una unidad gubernamental en una emboscada tendida hoy.

Los caza-bombarderos norteamericanos han reanudado hoy sus incursiones sobre Vietnam del Norte, bombardeándose por primera vez una presa hidroeléctrica, en Ban Thacha, a 128 kilómetros al suroeste de Hanoi.—Efe.

SERAN ENVIADAS MAS TROPAS

Wausau (Wisconsin), 22. — El representante republicano por Wisconsin, Melvin Larid, uno de los más influyentes miembros de su partido en la Cámara, ha predicho el sábado por la noche que la Administración Johnson impondrá una cuarentena sobre los puertos norvietnamitas, que serían enviadas más tropas norteamericanas a Vietnam y que los ataques aéreos noreamericanos serían dirigidos contra objetivos militares más significativos, tales como las bases de lanzamiento de proyectiles-cohete.

Hablando ante la convención estatal de mujeres de negocios y profesionales de Cisconsin, Larid añadió que en el mes de enero el presidente solicitaría cinco mil millones de más para financiar la guerra de Vietnam.—Efe.

A 50 KILOMETROS DE CHINA ROJA

Saigón, 23.—Aviones de las fuerzas aéreas norteamericanas han bombardeado el Vietnam del Norte a sólo 50 kilómetros de la China comunista el día de ayer, según ha manifestado hoy un portavoz militar norteamericano. El portavoz indicó que dicho ataque ha sido el más cercano, hasta ahora, de la frontera china.

El ataque formaba parte de una serie en la que los aviones norteamericanos han lanzado cerca de 250 toneladas de explosivos sobre el Vietnam del Norte según manifestó el portavoz.—Efe.

LIBERAR AL PUEBLO VIETNAMITA

Wáshington, 23.—El mayor general Lewis W. Walter, comandante en jefe de las fuerzas de la marina de los Estados Unidos en Vietnam, ha manifestado que aunque muchos de sus hombres no están completamente de acuerdo con muchos de los factores que intervienen en la guerra del Vietnam "entienden lo que significa liberar a un pueblo de las brutalidades del comunismo".

Puso de relieve que esta era una guerra diferente a todas las demás y que probablemente sería la más larga que hubiera visto en su vida.

Aunque será "muy difícil y costoso" ganar la guerra, dijo el general, "creo en el fondo de mi corazón que los Estados Unidos y el mundo libre cometerían un gran error si no cumplen su cometido hasta el final, sin tener en cuenta lo que cueste".—Efe.

EL VIETCONG PIDE AYUDA A LA CRUZ ROJA

Ginebra, 23. — El Vietcong comunista ha solicitado de la Cruz Roja Internacional medicinas e instrumental quirúrgico.

La petición ha sido formulada por intermedio de la Cruz Roja inglesa y un portavoz ha dicho que se ha hecho un llamamiento a todas las organizaciones de la Cruz Roja, a fin de que hagan donativos en dinero y mercancías para auxiliar a los refugiados y otras víctimas de la guerra en Vietnam del Norte y del Sur.

El Vietcong ha pedido especialmente medicamentos contra la malaria y la disentería.

Recientemente, la Cruz Roja hizo un llamamiento a todos los combatientes en Vietnam para que respeten los convenios sobre la guerra, especialmente en el trato humano a los prisioneros.

Vietnam del Sur y Estados Unidos contestaron rápidamente pero Vietnam del Norte y el Vietcong no han contestado.—Efe.

Nuevo desastre agrícola en la URSS

Los rusos han tenido que comprar en el extranjero 7.200.000 toneladas de trigo

Moscú, 23.—Las autoridades rusas han hecho un llamamiento a los agricultores para que la cosecha sea recogida rápidamente o habrá más pérdidas, pero los funcionarios solicitan más incentivos «materiales» para lograr que los agricultores activen su trabajo.

Las malas condiciones atmosféricas y mala organización han ocasionado una nueva cosecha deficitaria que ha obligado a Rusia a comprar hasta ahora 7.200.000 toneladas de trigo en países extranjeros.

«Pravda», en un editorial dice: «El tiempo no espera. No puede tolerarse demora. Realizad la recolección con entusiasmo». La Prensa de estas últimas semanas ha dicho que la lentitud en la recolección se debe a deficiencias de organización, añadiendo que la labor de las organizaciones locales del partido tienen papel importante en la organización de la recolección, «pero el esfuerzo de todos los hombres es necesario para terminar a tiempo todo el trabajo en el campo.

Algunas zonas han sido afectadas por sequía y otras, en cambio, por exceso de agua. Las granjas de la zona de Ukrania y las tierras vírgenes de la república de Kazajstanhan, han sido perjudicadas por la sequía, mientras que las excesivas lluvias afectarán a las zonas del norte y centro de Rusia.

Las condiciones climatológicas de algunas zonas han sido tan malas como las de 1963, pero la cosecha no será tan desastrosa como aquella.

En una ojeada general a los males de la agricultura rusa, «Pravda» dice que «es una cuestión del grado de mecanización, de cultivos adecuados, de correcta selección de semillas y del uso científico de fertilizantes».—Efe.

FRAGA IRIBARNE en la provincia de Pontevedra

Presidió la típica fiesta del Vino Alvariño

Pontevedra, 22. — El ministro de Información y Turismo, don Manuel Fraga Iribarne, ha presidido hoy la trece fiesta del Vino Alvariño, que es típica y en la cual se saborean los mejores caldos de la comarca de Cambados.

El señor Fraga Iribarne llegó a la villa cambadesa a las diez y media de la mañana, dirigiéndose a la iglesia parroquial, donde oyó misa acompanado del gobernador civil, delegado provincial del Departamento y subjefe provincial del Movimiento. A continuación se trasladó a la parroquia de Barrantes, donde procedió a la colocación de la primera piedra del primer grupo piloto de Educación Nacional en enseñanza primaria, compuesto de 14 escuelas agrupadas en diversas unidades y 15 viviendas, incluída la del director del grupo.

Es esta la primera experiencia que se realiza en España de agrupar las aulas diseminadas por la zona rural, al objeto de que el niño encuentre un ambiente educacional y un standard educativo de más calidad. Una vez colocada la primera piedra de este grupo, que será construído por el Estado con un presupuesto de ocho millones y medio de pesetas y mediante la donación hecha por doña Julia Becerra Malvar, de terrenos valorados en más de 600.000 pesetas, el inspector jefe provincial de enseñanza primaria explicó la significación del acto y, seguidamente, el señor Fraga Iribarne pronunció unas palabras en las que exaltó el gesto benefactor de doña Julia Becerra Malvar y la importante labor que el Ministerio de Educación Nacional realizaba al iniciar las obras del referido grupo. Manifestó también que más que a título de ministro se encontraba allí como ciudadano español y paisano gallego para poner de relieve la conjugación de la iniciativa particular y la ayuda estatal.

Inmediatamente después el ministro se trasladó a la iglesia de Santa María y más tarde visitó las ruinas de Santa Marina, de La Pastora, en donde se estaba celebrando en aquellos momentos una típica romería gallega.

De regreso a Cambados, el ministro visitó las obras de la hostería que por el Ministerio de Información y Turismo se realizan en el pazo de La Bazán. Más tarde se trasladó al Ayuntamiento, siéndole impuesta por el alcalde la boca de catador del vino Alvariño por ser ésta la primera vez que actuaba en tal cometido el señor Fraga Iribarne, quien, seguidamente y acompañado de la Corporación municipal y autoridades provinciales y locales así como precedido de los grupos de danzas y gaiteros de la localidad marchó en comitiva con los catadores al recinto donde se celebraba la fiesta. Al pasar ante el monumento que en una de las calles de la villa se erige dedicado al poeta de la misma, don Ramón Cabanillas, abuelo del subsecretario del Departamento, don Pío Cabanillas, el ministro acompañado del gobernador civil depositó una corona de laurel.

Después, el señor Fraga Iribarne presidió la segunda y definitiva cata de los quince vinos alvariños seleccionados de la comarca cambadesa para esta fiesta, en la que resultó vencedor don Elisardo Lago Riveira, vecino de la parroquia de Padrenda; el segundo premio fue para don Antonio García Castro, también de Padrenda; el tercero, para don Manuel Fraga Fernández, de Cambados; el cuarto, para don Marcelino Torres Rodríguez, de Padrenda; el quinto, para doña María Castro Pintos, de Cabanellas y, el sexto, para don Germán Pintos Piñeiro, de Cambados.

A continuación, en la finca del Pazo de La Bazán se celebró el tradicional almuerzo durante el cual el ministro hizo entrega de los correspondientes premios a los vencedores de la fiesta del Alvariño. Por el alcalde de la villa se impuso al señor Fraga Iribarne en este acto la "hoja alvariña" de oro, símbolo de la referida fiesta, y como recuerdo a los iniciadores de la misma, fallecidos ya, señores Silva, Quintanilla y Zárate, se impuso a sus familias la "hoja alvariña", de plata, que también le fue impuesta al gobernador civil, don Ramón Encinas Diéguez.

La fiesta terminó con la intervención de los escritores, señores Millán Mariño y Alvaro Cunqueiro, cerrando el acto con su intervención el ministro, señor Fraga Iribarne, que a las cinco de la tarde salió con dirección a Tuy para presenciar el desarrollo de la prueba de piragüismo del descenso del segundo tramo internacional del río Miño.—Cifra.

FRAGA, EN VERIN

Orense, 23.—A mediodía de hoy llegó a la villa de Verín, el ministro de Información y Turismo, don Manuel Fraga Iribarne, siendo recibido por el alcalde de la misma, señor Argid, y el presidente de la Diputación Provincial, señor Alex Reinlein, en representación del gobernador civil.

El señor Fraga Iribarne, se detuvo breves momentos para visitar el parador de Turismo y el castillo de Monterrey, regresando luego al Farador, donde almorzó en familia.

Por la tarde el señor Fraga Iribarne continuará viaje a esta capital para visitar el edificio "La Torre", uno de los más altos de Galicia, donde serán instaladas las oficinas de la Delegación Provincial de Información y Turismo.—Cifra.

LLEGA A ORENSE

Orense, 23. — El Ministro de Información y Turismo, don Manuel Fraga Iribarne, llegó esta tarde a Orense, procedente de Verín.

Acompañado de las autoridades, provinciales visitó el edificio «La Torre», de Orense, que se construye en el Parque de San Lázaro, deteniéndose especialmente en las dependencias donde serán instaladas las oficinas de la Delegación Provincial de Información y Turismo.

El señor Fraga Iribarne quedó gratamente impresionado de las obras de etse moderno edificio de 23 plantas, uno de los más altos de Galicia.

A última hora de la tarde, el Ministro, acompañado de su hija Isabel, reanudó viaje con dirección a Lugo.—Cifra.

El vuelo del "Gemini-V"

(Viene de primera página)

La Agencia Tass había usado estas palabras refiriéndose al Gemini y Keldysh parecía estar apoyándola.—Efe.

"ESTAMOS VOLVIENDO A LA NORMALIDAD"

Houston (Tejas), 23.—El problema eléctrico que ha oscurecido el vuelo durante los dos primeros días parece que ya ha sido superado y los astronautas se muestran dispuestos a permanecer ocho días en el espacio.

Eugene Krantz, que dirige el segundo equipo en el centro de control ha manifestado esta mañana: "Tras el suspense de los dos primeros días estamos volviendo a la normalidad".

El director del vuelo, Christopher Kraft, se mostraba igual de optimista: "No veo nada que pueda impedir que se lleve a cabo el proyecto de pérmanecer ocho días en órbita", dijo.

El permiso para que la misión continúe, continuará dándose día a día, como es costumbre, estando el próximo aviso previsto para las cinco de esta tarde, cuando la nave inicie su órbita número 32.—Efe.

EXITO DE LA CITA ESPACIAL

Centro espacial de Houston, 23 —Los astronautas Gordon Cooper y Charles Conrad han puesto en funcionamiento cohetes de maniobra iniciando una maniobra compleja de cita espacial con un cohete imaginario.

Exactamente a las 17'50 —hora española— mientras estaba en contacto con la estación de seguimiento de Gaymas-Méjico, el «Gemini V», puso en funcionamiento los cohetes de maniobra para rebajar 19 kilómetros el punto más alto de la órbita y enviar al vehículo espacial tras un imaginario cohete «fantasma», para una cita espacial experimental. La maniobra, con éxito aparente tuvo lugar al final de la órbita 32: «Exactamente en el blanco» informaron los astronautas. A las 17'56, —hora española— entraron en la 33 órbita sobre la costa Suroriental de Estados Unidos y la misión de control ha informado que estaban sobre Tejas o Nuevo Méjico, cuando llevaron a cabo la maniobra de corrección de la órbita.

Un segundo «empujón» fue ordenado a las 18'34 para elevar el punto más bajo de la órbita a 181'6 kilómetros. El punto más alto era a 310'4.

Mientras tanto, la presión del oxígeno continúa subiendo en la pila eléctrica de combustible llegando a las 101'3 libras por pulgada cuadradas, es decir, 41 libras más que el sábado.

Reconfortados con muchas horas de sueño, Cooper y Conrad informaron que se encontraban satisfechos de llevar a cabo la maniobra destinada a acelerar el día en que los norteamericanos pongan pie en la Luna.

La orden actual es que los astronautas estén por lo menos un día más en el espacio, hasta la órbita 47, pero al aumentar las posibilidades de energía eléctrica todo hace suponer que tratarán de estar los ocho días previstos.—Efe.

SIGUEN EN PERFECTAS CONDICIONES

Las Palmas de Gran Canaria, 23.—La cápsula espacial «Gemini V», acaba de iniciar la órbita número 34. Las tripulaciones se encuentran en perfectas condiciones y el piloto se dispone a descansar según la información recibida en la estación seguidora de Maspalomas.—Cifra.

MUDANZAS ARRIBAS
NUEVOS AUTO - CAPITONES
Plaza Mayor, 5 - Tel. 22988
VALLADOLID

El Caudillo recibe a los representantes de las cuatro provincias gallegas

(Viene de primera página)

sejo Económico Sindical de Galicia, presidida por el delegado nacional de Provincias, don José Luis Taboada.

Diputación Provincial de La Coruña, presidida por el gobernador civil.

Ayuntamiento de La Coruña, presidido por el gobernador civil de la provincia.

Junta de Gobierno del Colegio de Abogados de El Ferrol del Caudillo.

Don Evaristo Martín Freire, gobernador civil de La Coruña.

Don Eduardo del Río, gobernador civil de Lugo.

Don Angel Jorge Echeverri, rector magnífico de la Universidad de Santiago de Compostela.—Cifra.

Cada vez hacen escala en Gibraltar menos buques

La prensa argentina califica al Peñón de "monumento universal del contrabando"

Gibraltar, 23. — El periódico «El Calpense», ha lanzado un llamamiento a las autoridades de la plaza para que pidan al Gobierno británico que ordene a sus buques que hagan escala en Gibraltar.

El artículo de «Al Calpense» con el angustioso título de «Ships... ships... ships...» (barco... barco... barco...)— pone de relieve que durante el primer semestre de 1965 solamente han tocado en el puerto de Gibraltar noventa y cinco mercantes y cuarenta y ocho cruceros, frente a ciento veinticinco y treinta y cinco, respectivamente, en el mismo período del año pasado.

Precisa el periódico que «reconoce que al Gobierno británico no le gustara interferir en la actividad comercial marítima», pero sugiere que si puede llevar a cabo algunas gestiones diplomáticas» al respecto, recuerda «El Calpense» que los barcos británicos que cruzan el estrecho muy bien podrían repostar en Gibraltar y recomienda a este respecto una reducción de tarifas portuarias del Peñón, para ser un puerto competitivo.

Dramatizando su llamamiento, «El Calpense» pretende tocar una de las fibras mas sensibles de los ingleses: «La llamada de Nelson —termina diciendo— no quedará desatendida en Inglaterra».—Efe.

«MONUMENTO DEL CONTRABANDO»

Buenos Aires, 23.—De «monumento universal del contrabando» califica a Gibraltar el corresponsal en Madrid del periódico «La Prensa», Mariano Perla, en una crónica sobre el contrabando que se ejerce desde el Peñón.

El cronista relata las declaraciones de varios comerciantes gibraltareños quienes confesaron: «Sentimentalmente, somos españoles». Alude a las restricciones administrativas impuestas por España en la frontera con Gibraltar para terminar con el contrabando y señala que estas medidas y las molestias que puedan originar no difieren en nada de las adoptadas con la misma finalidad por otros países y cita concretamente el caso de Punta de Este para los argentinos.

"La perspectiva de paz en el Yemen es muy esperanzadora"

Declara el rey Feisal

Jidda (Arabia Saudita), 23. — El rey Feisal ha manifetsado después de una reunión de tres horas con el presidente de la República Arabe Unida Gamal Abdul Nasser, que la perspectiva de paz en el Yemen «es muy esperanzadora».

«El principio ha sido bueno y creo que las conversaciones terminarán bien», indicó el rey de la Arabia Saudita. Los dos días de reuniones entre el rey y Nasser pueden considerarse como preliminares a una posible ruptura en la guerra civil del Yemen, de tres años de duración.—Efe.

Roban en Buenos Aires el sable del general San Martín

Se atribuye a un comando juvenil pro-castrista

Buenos Aires, 23. — La policía continúa investigando para atrapar a los autores del robo del sable corvo del libertador general San Martín, consumado por cinco individuos armados que lo arrebataron de la urna de vidrio en que se exhibía en el Museo Histórico Nacional. Las averiguaciones se realizan en un ambiente de reserva, pero se cree que la reliquia histórica fue robada por un comando juvenil extremista, de probable filiación peronista nacionalista y de actuación procastrista. Las conclusiones extraídas del cúmulo de versiones que se difundieron con respecto al robo del arma se condensas en los presuntos cuatro puntos siguientes:

1) El sable podría ser enviado a Cuba como prueba de la audacia y capacidad de los elementos guerrilleros locales.

2) El robo forma parte de un plan de presión para promover rozamientos entre el Gobierno Nacional y las Fuerzas Armadas.

3) El arma no sería devuelta hasta que se haga público el destino de los restos de Eva Perón, la fallecida segunda esposa del ex-presidente Juan Perón.

4) La reliquia sería entregada «luego de ocurrir un grave acontecimiento de orden nacional» no especificado aún.—Efe.

✝

LA SEÑORA

Doña Carmen González Carro

Falleció en Palencia
El día 22 de Agosto de 1965
A los 58 años de edad
Después de recibir los Santos Sacramentos

D. E. P.

Su apenado esposo Francisco González Sinde; hermano Marcos González Carro; hermanos políticos Angelita y Felipa González y José de Brito; primos, sobrinos y demás familia,

Suplican una oración por su alma.

Misa de familia: Hoy martes, día 24, a las nueve de la mañana.
Iglesia Parroquial: San Miguel.
Casa mortuoria: C/. General Mola núm., 142 - 2.º.
«Santa Lucía, S. A». Cía. de Seguros.

PRIMER ANIVERSARIO DEL SEÑOR

✝ **Don Tomás Prieto Nogales**

(CONTRATISTA DE OBRAS)

que falleció en Palencia el día 24 de agosto de 1964

Después de recibir los Santos Sacramentos

D. E. P.

Sus apenados hijos Petra, Julián, Mercedes, Milagros, Ignacio y Tomás Prieto González; hijas políticas Macrina Muñoz, Petra Martínez y Esperanza Martín nietos, primos y demás familia,

Al recordar a sus amistades tan triste fecha, ruegan una oración por su alma

Todas las misas que se celebren hoy día 24 en la Iglesia Parroquial de San Lázaro, Capilla de Rocamador, la de las ocho de la tarde, en Nuestra Señora de la Calle y a las nueve de la mañana en los PP. Dominicos de San Pablo y el Rosario, serán aplicadas por su alma.

PRIMER ANIVERSARIO DEL JOVEN

✝ **D. Jesús de la Pinta Fernández**

que falleció víctima de accidente EN BURGOS EL DIA 24 DE AGOSTO DE 1964

A los 37 años de edad

Después de recibir los Auxilios Espirituales

D. E. P.

Sus desconsolados padres don Eulogio de la Pinta Sánchez y doña Isabel Fernández Tamayo; hermanos don Manuel (Sacerdote) y Angelita; hermano político Juan José Tamayo Reol; sobrinos Inmaculada y María José Tamayo de la Pinta; tíos, primos y demás familia,

Al recordar a sus amistades tan triste fecha, ruegan una oración por su alma.

El funeral que se celebre el día 24, a las once de la mañana, en la Iglesia Parroquial de Amusco, será aplicado por el eterno descanso de su alma.

M.C.D.2022

Estreno de "Prohibido suicidarse en primavera", en el Principal

Por la compañía de "Alejandro Casona"

Con el estreno de la comedia en tres actos «Prohibido suicidarse en primavera», de Alejandro Casona, se presentó el sábado en el Principal la compañía titular, encabezada por Lola Cardona y Pedro Osinaga.

El autor, en su autocrítica, al referirse a esta comedia, se pregunta: «¿Habrá conservado fuerza y frescura para resistir una revisión a tan largo plazo?».

Sinceramente, creemos que no. Veinticinco años en el paso de una comedia por fuerza le quitan frescura y la desfasan, si aquella no ha tenida la fuerza de una autenticidad dramática para conservarse.

«Prohibido suicidarse en primavera», nació, pese a su buena intención, forzadilla; y, en estas condiciones, el paso del tiempo no ha hecho más que aumentar sus achaques.

Nos presentó el autor una casa de suicidas; o, mejor, un sanatorio de suicidas (pues los que entran en él con intenciones de quitarse la vida, van siendo convencidos para que no lo hagan), con problemas humanos que se nos dan resueltos por anticipado, lo que les quita el carácter de problemas; para pasar a ser simples estados circunstanciales de dichos individuos, que el autor los hace jugar a su gusto (al gusto del autor, y no de los personajes tratados), forzando mucho sus reacciones, así como las situaciones planteadas (con excesivas coincidencias por medio) por lo que la acción resulta demasiado elaborada y artificiosa.

La interpretación fue excelente. Integran la compañía primeras figuras, que hacen honor al puesto que ocupan en la escena española. Y tanto Lola Cardona y Pedro Osinaga, en los personajes principales, como Angel Terrón, José Codoñer, Ana María Vidal, Olga Peyró, Manuel Manzaneque, Amalia Albadalejo y demás intérpretes, actuaron acertadamente, sacando excelente partido a unos papeles poco convincentes.

La dirección de José Perera buena, así como la presentación.

La citada compañía repuso, el domingo, la misma obra. El público otorgó corteses aplausos a la misma y a sus intérpretes.—*F. BUISAN.*

ACADEMIA BILBAO

Convocadas 75 plazas Auxiliares

ARCHIVOS, BIBLIOTECAS Y MUSEOS

M.º Educación Nacional. 18 a 45 años. 121.800 pesetas, trienios y otros emolumentos. Gran oportunidad para Licenciados, Bachilleres Superiores, Peritos Mercantiles, Maestros. Instancias 31 agosto. Preparación. Contestaciones. (Suscríbase a ellas, tirada reducida, rápida entrega)

CUERPOS PRISIONES

Convocadas 48 plazas más vacantes Cuerpo Auxiliar y 82 más vacantes Cuerpo Especial. Edad 21 a 30 años. Bachiller Elemental o Superior respectivamente. Clases. Contestaciones. Pida urgentemente programa y modelo instancia (franqueo 2 pesetas por oposición

SAGASTA, 10 MADRID-4

Las corridas del lunes

Antonio Ordóñez, Curro Romero y "Limeño" obtuvieron un gran triunfo en San Lúcar de Barrameda

Cogida menos grave de Paco Pallarés en Almería

¿Vuelve a los toros Mondeño?

GRAN CORRIDA EN SANLUCAR

Sanlucar de Barrameda, 23.—Corrida de toros. Cinco reses de García Romero, de Jerez de la Frontera, y uno de Julio Aparicio, bien presentados pero desiguales. Lleno.

Antonio Ordóñez ovacionado en verónicas en los dos toros. En el primero, seis derechazos. (Ovación y música). Sigue con siete naturales y el de pecho. Derechazos y giraldillas. Una estocada. (Ovación, dos orejas, rabo, vuelta y saludos). En el segundo, toro soso, faena de aliño. Pinchazo y media y dos descabellos. (Ovación y saludos. Pitos al toor).

Curro Romero, aplaudido en verónicas en el primero. Faena a base de derechazos y naturales templados. Adornos. Media que basta. (Ovación, una oreja, vuelta y saludos). En el segundo, que el público pide sea devuelto a los corrales, faena de aliño para una estocada. (Ovación. Pitos al toro).

Limeño oye palmas al torear con la capa a sus dos enemigos. En el primero faena valiente con naturales en tres tandas, y el de pecho. Estocada. (Ovación, dos orejas, vuelta y saludos). En el último, faena en el centro del ruedo con derechazos, naturales, redondos, giraldillas y ayudados por alto. Estocada. (Ovación, dos orejas, rabo, vuelta y saludos).

Limeño fue sacado a hombros. —Cifra.

¿VUELVE «MONDEÑO»?

Madrid, 23.—Mondeño no regresará al convento, según se afirma en un reportaje que hoy publica el diario «Pueblo». El doctor don Pablo Gotor Díaz, que asiste en Sevilla al famoso ex-torero, ha manifestado que la enfermedad que padece su paciente es una depresión que le ha producido grandes trastornos vegetativos e insomnios. «En su fuero interno, él estaba convencido de que podía llegar a ser dominico y cantar misa; que podía ser ese gran dominico que pensara en su día; pero su falta de preparación le ha privado de ver hecha realidad la ilusión que le guiara a ingresar en el convento. Los estudios y el clima han podido más que su voluntad. Quisá se duela del fracaso que ha tenido, porque en verdad él estaba convencido de que iba a servir a Dios en el convento, pero no ha podido sobrellevar las reglas de la Orden. Yo le aconsejo sinceramente —agrega el médico— que debe resignarse e iniciar nuevamente su vida, bien eligiendo la de antes, o bien otra cualquiera que le guste más».

El doctor Gotos afirma que Mondeña se encuentra bastante mejor, casi recuperado. Desde el primero de agosto se halla en la finca de su familia en Sanlucar la Mayor, y hace dos o tres días está desarrollando una vida activa, buena para su salud. Forzosamente, según el médico, tiene que adquirir obligaciones y distraer la imaginación, pues de lo contrario se convertiría en un enfermo crónico». Mondeño, obligadamente, para su salud, tiene que tomar contacto con la vida, tiene que soltar el complejo que le embarga. Si quiere torear, que toree, y si no, que se dedique a otra actividad profesional, lo menos metido dentro de sí mismo.—Cifra.

COGIDA DE PALLARES

Almería, 23.—Seis novillos toros de Ana Romero Higueras, de Jerez de la Frontera, broncos y difíciles. Buena entrada.

Paco Pallarés, aplaudido en quites en el primero. Cinco pases naturales y el de pecho; más naturales, redondos, con la izquierda y molinetes. Media que basta. (Ovación, una oreja, dos vueltas y saludos). En el segundo empieza la faena con un estatuario. (Ovación). Al iniciar un natural es cogido aparatosamente. Pasa a la enfermería. Tinín II termina de estocada. Se le lleva a la enfermería una oreja.

Tinín II aplaudido en lances y quites en el primero. Seis pases rematados con el de pecho, redondos. (Música). Pases de izquierda y giraldinas. Estocada. (Ovación vuelta y saludos). En el segundo, aplaudido con la capa. Faena con precauciones. Estocada y descabello. (Silencio).

Manolo Sanlucar, faena de porfía a su primero, muy reservón; pinchazo y media. (Silencio). Verónicas; otros citando de espaldas y manoletinas. Pinchazo, media y descabello. (Ovación, dos orejas, vuelta y saludos).

Paco Pallarés sufre herida penetrante por asta de toro en la cara posterior del tercio medio del muslo derecho, de 12 centímetros de longitud, que interesa piel, tejido celular subcutáneo, aponeurosis y masas musculares en un trayecto ascendente de 20 centímetros, desgarrando éstas. Pronóstico menos grave.—Cifra.

«EL CORDOBES», LESIONADO

Dax (Francia), 23. — La segunda corrida de las fiestas de Dax, no ha podido ser terminada.

Los tres matadores resultaron heridos.

Fermín Murillo, en el bajo vientre; hubo que darle siete puntos de sutura.

«El Cordobés», se lesionó en un músculo y Manuel Amador tiene una herida que parece grave, también en el muslo.

Hecho sin precedentes: el último toro no pudo ser lidiado y hubo de ser enviado al corral.—Efe.

Anglade ganó el Campeonato francés

Segundo fue Poulidor y tercero, Anquetil

Rennes (Francia), 22. — Henri Anglade ha ganado por segunda vez el Campeonato de Francia de Ciclismo en Carretera.

Anglade cubrió el recorrido de 253,3 kilómetros, en 6-52-38. Segundo fue Raymond Poulidor y tercero Jacques Anquetil.—Alfil.

EL EQUIPO FRANCES PARA EL MUNDIAL

Rennes (Francia), 22. — Los cinco corredores clasificados en los primeros puestos del Campeonato de Francia de Ciclismo formarán en el equipo francés que tomará parte en los Campeonatos Mundiales que tendrán lugar en San Sebastián el 5 de septiembre.

Se ha confirmado que Anglade, Poulidor, Anquetil, Zimmermann y Foucher competirán por el título mundial con otros tres corredores aún no designados y que serán seleccionados después del París-Luxemburgo del 27 al 30 de agosto.—Alfil.

P. ANDRES G. CUENA

Tiene suspendida la consulta

El subsecretario de Información y Turismo en Nueva York

Visitó el pabellón en la Feria Internacional

Nueva York, 23.—(Del corresponsal de «Efe»).

El pabellón de España es el triunfo del genio y del ingenio, perfecta simbiosis del pasado y lo actual, que constituye la mejor exportación que se ha hecho al mundo del modo de ser nacional. Felicitó muy cordialmente a todos los que con su trabajo lo han hecho posible». Estas fueron algunas de las muchas frases de elogio que el subsecretario de Información y Turismo, don Pío Cabanillas, dijo al término de su visita al pabellón de España en la Feria Mundial, donde llegó después de haber visitado algunos de sus más importantes pabellones. Durante su visita fue acompañado por el comisario señor García de Sáez.

En el patio del pabellón español presenció la actuación de los grupos de coros y danzas de Ciudad Real, Jaén e Ibiza, que le dedicaron sus bailes y canciones. En la marisquería fue obsequiado con una gran empanada gallega, también dedicada. Su visita fue muy detenida, especialmente en aquellos ambientes más directamente ligados al turismo. Manuela Vargas hizo una actuación especial para el señor subsecretario y sus acompañantes, al término de la cual se proyectó la película «Letes meet Spain», que nuestra muchas costumbres populares españolas.

Cuando el señor Cabanillas abandonaba el pabellón, fue gratamente sorprendido por una serenata de la Tuna Universitaria de Barcelona, que cantó sus más festejadas composiciones e improvisó divertidas parodias.

«Todo lo que he visto aquí es formidable, después de una ausencia de España de varias semanas, al llegar al pabellón es reconfortante», fueron sus palabras al despedirse.—Efe.

Espectáculos teatrales para nuestra Feria

Amelia de la Torre y Enrique Diosdado

forman la pareja más importante del teatro español

La gran sensibilidad interpretativa, su enorme temperamento y el arte inimitable de AMELIA DE LA TORRE (bien conocida del público palentino), hacen que todas sus interpretaciones sean casi imposibles de mejorar y ni siquiera igualar. Aún perdura en el recuerdo de nuestro público su genial interpretación el pasado año en «La casa de los siete balcones».

En su esposo, ENRIQUE DIOSDADO, un actor sobrio, seguro siempre, es además un extraordinario director escénico. Asimismo se recuerda en Palencia, su gran interpretación en «La barca sin pescador».

Estos grandes artistas, realizando un gran esfuerzo, han conseguido reunir una Compañía en la cual todos sus componentes son primeras figuras que hacen que sea ¡sin discusión!... LA MEJOR COMPAÑIA DE ESPAÑA.

Para su presentación en PALENCIA, han elegido su último gran éxito de Madrid, la comedia de Víctor Ruiz de Iriarte titulada «EL CARRUSEL».

Una comedia divertidísima con ligeros toques de ternura y emoción, que nos relata un gran problema del momento actual: ¡la educación de los hijos!

La presentación de esta compañía, dentro del excepcional programa que anuncia el TEATRO PRINCIPAL, el escenario que presenta todos los buenos espectáculos de España, (sin discusión ni propaganda), constituirá un auténtico acontecimiento teatral, para el público de Palencia.

* PLAN NACIONAL DE LA VIVIENDA

La elevación del nivel de las viviendas españolas necesita materiales que las hagan más confortables, más higiénicas y alegres.

El suelo, principalmente, debe reunir estas cualidades.

SINTASOL es confortable, higiénico y alegre.

SINTASOL reduce la sobrecarga del solado, acorta los plazos de entrega de las obras.

Ahora -para la pavimentación de viviendas económicas- a precios especiales.

sintasol

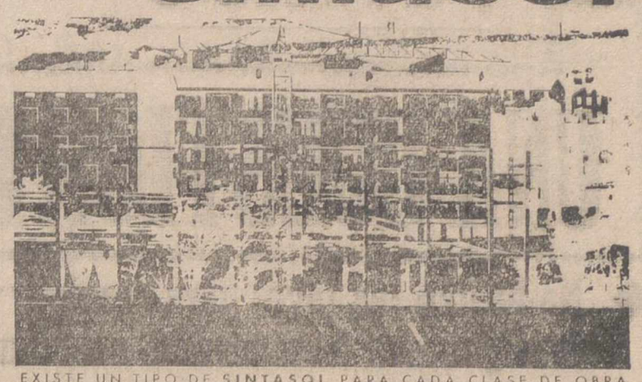

EXISTE UN TIPO DE SINTASOL PARA CADA CLASE DE OBRA

sintasol

*

MANUEL SIEIRAS IGLESIAS

Avda. Casado del Alisal, n.º 8 Teléfono 3647

PASCUAL PASTOR MARTINEZ

Modesto Lafuente, n.º 20 Teléfono 2229

LETRAS DE LUTO

Confortada con los Santos Sacramentos ha entregado su alma a Dios, en Palencia, doña Carmen González Carro, a los 58 años de edad.

Por su natural sencillo y bondadoso, la finada gozó de generales respetos y aprecios.

Expresamos nuestro pésame a su apenado esposo don Francisco González Sinde; hermano Marcos; hermanos políticos, primos, sobrinos y demás familia.

—Se cumple el primer aniversario del fallecimiento de don Tomás Prieto Nogales, contratista de obras que fue.

Su recuerdo permanece en la memoria de los que supieron de su laboriosidad, iniciativa personal y hombría de bien.

Testimoniamos nuestra condolencia a sus apenados hijos Petra, Julián, Mercedes, Milagros, Ignacio y Tomás Prieto González; hijas políticas, nietos, primos y demás parientes.

—Se cumple el cabo de año de la muerte de doña Clementina Guzón Escalante, ocurrida en Palencia, donde la finada gozaba de generales afectos, a los que se hizo acreedora por su bondadoso corazón y piadosos sentimientos.

Su recuerdo pervive en la memoria de los que la conocieron.

Renovamos nuestro sentimiento a su apenado esposo don Manuel Miguel Benito; hijos Manuel, Leandro, María Teresa, Raquel y José María Miguel Guzón; madre política, hermanos Alejandra y Esteban Guzón; hermanos políticos, tíos, primos y otros parientes.

—Asimismo se cumple el primer aniversario del fallecimiento del joven don Jesús de la Pinta Fernández, ocurrido en accidente, en Burgos.

Su recuerdo permanece en la memoria de los que supieron de su natural afable y excelentes dotes personales.

En esta triste fecha, renovamos nuestro pésame a sus afligidos padres don Eulogio de la Pinta Sánchez y doña Isabel Fernández Tamayo; hermanos don Manuel (sacerdote) y Angelita; hermano político; tíos, primos y otros parientes.

—A los 70 años de edad y tras recibir los Auxilios Espirituales, ha fallecido en Palencia, don Valentín Puertas Hernández. El finado, por su afabilidad de trato y hombría de bien, se ganó muchos aprecios.

Expresamos nuestro sentimiento a sus apenados hijos Gregorio, Jesús y Daniel; hermano Félix; hijos políticos, nietos, sobrinos, primos y demás parientes.

MINISTERIO DE AGRICULTURA

Servicio Nacional de Concentración Parcelaria y Ordenación Rural

DELEGACION DE PALENCIA

AVISO

ANUNCIANDO LOS TRABAJOS DE INVESTIGACION DE LA PROPIEDAD DE LA ZONA DE SANTERVAS DE LA VEGA (PALENCIA)

Acordada por Decreto de 22 de Julio de 1965 la concentración parcelaria en la zona de SANTERVAS DE LA VEGA, se anuncia que los trabajos de investigación de propietarios a efectos de concentración, darán comienzo el día 1 de Septiembre de 1965 y se prolongarán durante un periodo de treinta días hábiles.

Se requiere a los propietarios, arrendatarios, aparceros y en general a los cultivadores y titulares de cualquier derecho, para que dentro del indicado plazo presente a los funcionarios del Servicio Nacional de Concentración Parcelaria y Ordenación Rural los títulos escritos en que funden su derecho y declaren, en todo caso, los gravámenes o situaciones jurídicas que afecten a sus fincas o derechos.

Se admite que las fincas cuyos propietarios no aparecieran en este periodo serán consideradas como de desconocidos y se les dará el destino señalado por la Ley de 8 de Noviembre de 1962. Igualmente se advierte que la falsedad de estas declaraciones dará lugar, con independencia de las sanciones penales, a la responsabilidad por daños y perjuicios que se deriven de dicha falsedad u omisión.

Los trabajos de concentración afectarán a todas las parcelas del término municipal de SANTERVAS DE LA VEGA, integrado por los anejos de: Santervas de la Vega, Villapun y Villarrobejo, por lo tanto los propietarios de las mismas deberán en su propio interés, además de hacer la declaración de sus parcelas, seguir el desarrollo de los trabajos de concentración para hacer valer sus derechos en el momento oportuno.

Palencia, 20 de Agosto de 1965.—EL JEFE DE LA DELEGACION.

IMPORTANTE EMPRESA de pañería

de Sabadell, concedería la representación en las provincias de Palencia, Valladolid, Zamora, Salamanca, Burgos y León, a Agente Comercial bien introducido en comercio y sastrería. Imprescindible medio de locomoción propio

ESCRIBIR AMPLIAS REFERENCIAS A SEÑOR, AUCEJO. Carretera Prats, 179. SABADELL

anuncios por palabras

Alquileres

LA COOPERATIVA del Monte, de La Puebla de Valdavia, arrienda, para pastar, cincuenta hectáreas de avena sin segar, con facilidad de agua y corral para pernoctar. Urgente.

Automóviles

ALQUILER sin chofer Seat 800-D, Seat lujo 1.500. Ultimos modelos. Autos Espino. Avenida Cuba, 2. Teléfonos 2704-3631.

AGENCIA España, Academia conductores, enseña mejor, aprueba antes Don Sancho. 16. Teléfono 2258.

AUTO Escuela Carmelo. Rapidísimamente, cualquier clase carnet conducir. Martínez Azcoitia 3. (Junto Banco Santander).

PARA comprar o vender su automóvil, señor Iglesias paga su automóvil al contado, le vende el que usted necesite en los plazos que desee. Seat 600, 4-4, 1.400 A, B, C, 1.500; Seat 7 plazas, Seat gasoil, D. K. W. 800 S. Iglesias, teléfono 4097 y Bar Carrionesa.

TRADAUTO. Díaz Caneja, 11. 4-4 baratísimo. Tradauto. 600 toda prueba. Tradauto.

PEGASO doce toneladas, perfecto estado. Tradauto.

VENDO automóvil Ford de-Luxe especial para motor gasoil o compro motor gasoil; también lo cambiaría por camión o tractor. Serrería Viñalta. Palencia.

Compras

LABRADORES: Compro cebada cervecera y ladilla, con muestra, Leandro Sánchez Villegas. Avda. Valladolid, 20. Palencia.

Fincas

EXCLUSIVAS Peláez, vendo bonito solar 7.000 m/2, junto Campo de Deportes.

EXCLUSIVAS Peláez, terreno industrial, fachada carretera primer orden, 10.000 metros de extensión.

EXCLUSIVAS Peláez, terreno en Villamuriel de Cerrato con varias edificaciones.

EXCLUSIVAS Peláez, 25.000 metros de terreno en carretera Burgos.

EXCLUSIVAS Peláez, en mejor sitio carretera de Valladolid terreno 35.000 m/2 con mucha fachada.

EXCLUSIVAS Peláez, Agente Propiedad Inmobiliaria, San Bernardo, 1. Palencia.

EXCLUSIVAS Peláez, gran relación de fincas en venta en toda la provincia.

¡¡OCASION!!

Preciosas viviendas en venta. Todas exteriores, 4-5 habitaciones, servicios, terrazas

AVDA. CARDENAL CISNEROS

Magníficos locales comerciales con dos y tres fachadas

Información:

Exclusivas **PELAEZ**

C. San Bernardo, 1. Tlfo., 2870

EXCLUSIVAS Peláez, vendo y alquilo locales comerciales en toda la capital.

EXCLUSIVAS Peláez, piso en venta, tres habitaciones y servicios, precio total, 77.000 pesetas.

EXCLUSIVAS Peláez, preciosos pisos segunda planta, cuatro dormitorios, comedor, cocina y baño, 220.000 pesetas.

¡SERVIDORA DOMESTICA! Si aún no has solicitado el Premio de Constancia y llevas ya cinco años en la misma casa y cotizando al Montepío, apresúrate a solicitarlo bien directamente en el I. N. de Previsión o en la Delegación Provincial de Sección Femenina.

EXCLUSIVAS Peláez, magnífico piso, calle Mayor, cinco habitaciones mas servicios.

EXCLUSIVAS Peláez, dispongo de pisos en venta y alquiler, San Bernardo, 1. Teléfono 2870.

EXCLUSIVAS Peláez, dispongo gran relación pisos en venta que no detallo aquí por su extensión.

EXCLUSIVAS Peláez, precios pisos cuatro-cinco habitaciones mas servicio, muchas facilidades de pago.

VENDO cafetería restaurante, con vivienda. Teléfono 180. Guardo.

VENDO casa. General Mola, 104, 1.º

SE VENDE en Magaz (Palencia) casa con almacén de 33 x 12 x 18, entrada para camiones, junto carretera general. Informes en Publicidad SAFE, Duque de la Victoria, 3. Valladolid.

Ganados y aves

VENDO cerdos destete. Tomás Aguado. Monzón de Campos.

VENDO mula buen trabajo. Tratar, Agustín Pastor. San Cebrián de Campos.

VENDO carnero. Abia de las Torres. Mariano Plaza.

VENDO cerdos al destete, cerdas grandes y tolvas-comederos. Peña. Plaza Abastos.

POLLITOS gigantes y rojos, precios granja. Vendo. Guzmán el Bueno, 9. Teléfono 3337.

VENDO dos mulas media edad. Manuel Brájimo. Amusco.

Hospedajes

POR TEMPORADA se necesita habitación confortable para matrimonio solo, ofertas Administración de este periódico.

Maquinaria y Reparaciones

ARADOS basculantes para tractor de trabajo insuperable. Arados de discos. Arados fijos y reversibles. Cultivadores fijos y de muelles. Gradas canadienses. Rastras o trilladeras. Abonadoras de platos. Almacenes maquinaria Ortega y Ortiz de Zárate.

RASTRILLOS respigadores, sembradoras, abonadoras, cultivadores, arados, bombas, mangueras, cojinetes, correas, básculas, recambios. Almacenes Pinacho.

NEUMATICOS correas de ventilador, correas trapezoidales. Navamuel. Casado del Alisal, E. Teléfono 1937.

ASEGURE su cosecha con cosechadora Santana.

VENDO máquina sembradora marca «Musa» ballestas, ruedas goma. Eleuterio Polo. Valdeolmillos.

Trabajo

SE NECESITA obrero de campo. Emeterio Obispo. Carretera Valladolid. Vázquez de Mella, 2. Palencia.

NECESITO obrero agrícola, tractorista. Valentín Buey. Magaz.

SE NECESITA sirvienta. Cura, número 4, 5.º izquierda.

SE OFRECE obrero tractorista. Escobar de Campos, junto Villada. Eleuterio Carrancio.

SE NECESITAN oficiales mecánicos. Talleres Alvarez. Servicio Oficial Barreiros. María Molina, 9, teléfono 2518.

MOZO de almacén, con carnet para conducir Iso Carro, se necesita en Almacenes Sendino.

SIRVIENTA se necesita. Sr. Velasco. San Juan de Dios, 5, 3.º Teléfono 1776.

PRECISO dos chicas para atender barra de bar. C/ Doctor Fleming, número 8, bajo.

NECESITA repartidores Panadería San Francisco.

SE NECESITA aprendiz de 14 a 16 Años. Muebles Alonso. Colón, 53. Palencia.

LABRADORES: para tractor vendo máquina de sembrar, 13 rejas, trastro de hierro y rodadera-igualadora de terreno, y rastro de madera para ganados. Castromocho. Florián Junquera.

NECESITO cocinera y chica de servicio. Teléfono 4417.

GANE dinero en casa (actividades femeninas) trabajando para industrias solventes. Solicite a reembolso información y normas (50 pesetas), FEM. Apartado 1838. Barcelona.

SE NECESITA sirvienta para niños, preferible mayor. Mayor, 172, 3.º Señor Junco.

CHICA necesito para dos personas. José Antonio, 1, 1.º

SE NECESITA chofer, carnet primera, para camión cinco toneladas. Dueñas. Angel Caballero.

CHOFER con buenos informes, carnet primera, se necesita. «Transportes Escapa». Teléfono 2067. Palencia.

Traspasos

POR no poderlo atender, se traspasa bar bien acreditado, sitio céntrico. Informes en el Bar San Cristóbal de Aguilar de Campoo (Palencia). Señor Villalba.

MERCERIA, Perfumería, local vivienda bien situado en Valladolid. Razón, Sr. Nieto. Paseo San Vicente, 28.

POR NO poder atender, traspaso local, nueva instalación, calle Mayor. Teléfono 4208.

MECANICOS, atención a la ocasión el que desee establecerse con un buen partido en Castromocho y su comarca. Elías Simón cede en traspaso local, herramienta y materiales.

TRASPASO peluquería caballero acreditadísima. Precio interesante. Mayor, 105.

TRASPASO finca 10 obradas de alfalfa, en producción; 14 vacas de ordeño, vendo. Viveros Valpuesta. Palencia.

Varios

VISITE el Trust del Mueble, paraninfo de elegancia mobiliar. Muro, 2 (detrás del Gobierno Civil). Palencia.

VENDO 200 cántaros vino clarete y cuatro mulas. Pozo de Urama. Gaspar Pérez.

VENDO 2 tornos mecánicos muy económicos, de 1 y 2 metros entre puntos, con motor acoplado; y grupo electrógeno, 12 woltios, propio para alumbrado finca. Talleres Luis y Ruipérez. Manuel Rivera, núm. 5.

Vehículos

MOTOBIC como nueva. Tradauto.

LAMBRETTA 150, impecable. Tradauto.

TRADAUTO. Díaz Caneja, 11.

VENDO bicicleta barata. Rizarzuela, 28.

Ventas

CEMENTOS calidad y precios. "Jala", S. A. Teléfonos 2062, 3458, 1519.

PUERTAS, ventanas, precios económicos. Hernando. R. Argentina, 7.

D. E. R. C. E., tubos, bovedillas. Oficinas, Estrada, 33. Tlfno. 4862.

PUERTAS y ventanas de derribo, se venden. Para verlas y tratar, Administración de "El Diario Palentino"

PARA BODAS, alianzas, pulseras, sortijas, pendientes, medallas en oro de ley y relojes señora y caballero. Vaquero.

VENDO seis vagones paja blanca de trillo. Antonio García. Osorno.

SE VENDE paja blanca en cantidad. Fortunato Caminero. Carrión de los Condes.

SE VENDE paja blanca, en San Cebrián de Buena Madre. Espegel.

SE TRILLA semilla de alfalfa. Hijos de Vitaliano Sánchez. Capillas.

VENDO máquina de coser «Alfa». Cardenal Almaraz, 1, Bajo. Francisca García.

SE VENDEN 10.000 kilos paja de trigo trillada con trillo. Emeterio Varas. Herrera de Valdecañas.

VENDO escopeta «Sarasqueta» 16 y radio grande. Alfonso X el Sabio, 13, tercero.

M.C.D.2022

REPORTAJES "DIARIO-DIA"

LA REBELION NEGRA EN ESTADOS UNIDOS

CAPITULO 3 — Por ARTHUR RITTER

UNA CUESTION DE MENTALIDAD

- **No bastan las leyes para resolver una situación de injusticia hondamente arraigada en la sociedad norteamericana**
- **¿Es el negro incapaz de ejercer derechos civiles?**
- **Auge y decadencia del Ku-Klux-Klan**

Can gran solemnidad el Presidente Johnson acaba de firmar la ley que extiende el derecho del voto a más de un millón de ciudadanos negros privados hasta ahora arbitrariamente de él. La ceremonia se ha celebrado en el Salón Presidencial del Capitolio, el mismo lugar en que el Presidente Lincoln, 104 años antes había firmado el decreto de emancipación de todos los negros que estaban al servicio de la Confederación rebelde. El Presidente Johnson empleó nada menos que cincuenta plumas para firmar la ley, las cuales han quedado consagradas como objetos históricos del máximo interés: la primera fue para el Vicepresidente Humphrey, la segunda para el senador republicano Dirksen, gran propugnador del nuevo instrumento legal, y la tercera para el senador demócrata Robert Kennedy, en recuerdo del impulso que dio a esta Ley el difunto Presidente John F. Kennedy.

Este hecho trascendental ponía fin a una injusticia flagrante que desde hace innumerables años privada del derecho del voto, mediante mil subterfugios, a los negros en los Estados sudistas. Es difícil imaginar el inmenso cúmulo de dificultades que han tenido que vencer los propugnadores de esta ley —blancos y negros— antes de verla hecha realidad.

UN CIRCULO VICIOSO

Los racistas del Sur hicieron todo lo posible por boicotear esta nueva ley. Es característica del estado de ánimo de los racistas ante esta cuestión la declaración prestada por un segregacionista de Luissiana ante el Comité Judicial del Senado de los Estados Unidos durante el período de gestación del nuevo instrumento legal. Según él, interpretando este sentir general, los negros no están preparados para ejercer el derecho del voto. He aquí lo que dijo Leander Pérez, el segregacionista en cuestión.

«Los negros —afirmó— tienen un carácter inmoral. Darles el voto sólo sirve para que lo vendan. En una circunscripción próxima a la mía hay registrados 800 negros y en cada elección se compran sus votos. Y entre los vendedores de votos hay clases: votantes de dos dólares, votantes de cinco dólares y votantes de diez dólares. Los votantes de diez dólares no acuden a las urnas al lado de los de dos dólares: sería para ellos perder categoría».

Desgraciadamente para él, las alegaciones un tanto pintorescas de Laender Pérez le envalentonaron y llegó a afirmar que el proyecto de ley estaba respaldado por un «plan comunista», otro de los tópicos empleados por los racistas blancos para combatir todo movimiento de promoción de la raza negra en los Estados Unidos.

—Esta es una de las declaraciones más estúpidas que se han oído en la sala de este comité —le interrumpió bruscamente el senador Dirksen obligando a desdecirse al segregacionista en el punto relativo al comunismo porque, en cuanto al otro, el de la incapacidad de los negros para cumplir sus responsabilidades políticas, no hay quien consiga hacer rectificar a un racista.

¿Han servido los recientes disturbios de Los Angeles y Chicago, pocos días después de concederse a los negros los beneficios de la ley del voto, para dar razón a los segregacionistas? Para ellos esto es indudable.

Sin embargo estamos dentro de un círculo vicioso en esta cuestión. ¿Los negros no deben tener derechos civiles porque están degradados porque no tienen derechos civiles? Un racista blanco se inclinará por la primera alternativa; los partidarios de los derechos civiles de los negros, se inclinarán por la segunda.

EL ESCEPTICISMO DE LOS NEGROS

Sin embargo, los negros saben perfectamente que no bastan las leyes, por bien intencionadas que sean, para resolver una situación de injusticia social tan enraizada en la sociedad norteamericana. Este escepticismo está formulado en una frase de Martín Luther King: «Las naciones de Africa y Asia, vuelan a la velocidad del sonido hacia la independencia política mientras nosotros avanzamos a paso de coche de caballos hacia la autorización para tomar una taza de café en el mostrador del bar de la esquina».

Es evidente, por otra parte, que la ley del voto por sí sola y a plazo corto no puede dar resultados tangibles. Los negros de Harlem, por ejemplo, tienen el derecho al voto desde hace muchos años sin que ello les haya sacado de su triste situación. El voto puede constituir un poderoso instrumento que debe ir acompañado de medidas en los planos social, económico y educativo.

En realidad la acción de los segregacionistas se ha concentrado grandemente en el plano político, negando a los negros la facultad de cumplir sus deberes ciudadanos, pero también ha procurado mantenerlos en una situación de inferioridad en los demás planos. Los primeros grupos del Ku-Klux-Klan, que operaron en los territorios sudistas contra la política de Reconstrucción puesta en práctica por el gobierno de Washington en los antiguos territorios de la Confederación, sabían muy bien lo que hacían cuando dirigían sus principales esfuerzos contra los blancos que enseñaban en las escuelas negras, las cuales eran incendiadas; contra los negros que se negaban a trabajar para los blancos y pretendían establecerse por su cuenta, y contra los negros que pretendían entrar en lugares públicos al lado de los blancos.

He aquí a algunos miembros del Ku-Klux-Klan en el curso de una de sus reuniones.—(Foto FIEL)

LA LUCHA CONTRA EL KU-KLUX-KLAN

En los últimos años han sido numerosas las provincias adoptadas por el gobierno norteamericano contra las condiciones de inferioridad de los negros en varios de los dominios en que se manifiesta. En primer lugar ha realizado una intensa lucha contra las organizaciones extremistas blancas que, dignas compañeras de los «musulmanes negros», «movimiento de trabajadores negros» y otras organizaciones extremistas negras, han realizado durante el último siglo, una acción terrorista e intimidatoria contra la gente de color.

La más conocida de estas organizaciones racistas blancas, es el Ku-Klux-Klan, cuya enemistad se centra no sólo en los negros, sino también en los judíos, en los católicos y, últimamente, en los comunistas. Creada, un poco en broma por seis ex-oficiales confederados el 24 de diciembre de 1865 —este es el año de su «glorioso» centenario—, la organización del Ku-Klux-Klan, ha conocido numerosos altibajos a lo largo de su historia. Su conocido atuendo terrorífico (capucha y túnica blancas), sus ritos fantasmales tenían un objetivo bien delimitado: asustar a los supersticiosos negros que temblaban de pavor al ver las cruces ardiendo en las colinas, signo de desgracias inevitables para la raza negra.

Su edad de oro fue probablemente la comprendida entre 1915 y las elecciones presidenciales de 1928, cuando ciertos pastores protestantes y políticos de cierto renombre se unieron al movimiento. Determinados escándalos internos, como el proceso contra uno de los máximos jefes de Indiana, David Stephenson, por violación y asesinato, y, sobre todo, la enérgica acción emprendida contra la intolerancia religiosa y racial por el Presidente Roosevelt, sellaron su declive.

Sin embargo, aunque muy fraccionada, la organización sigue existiendo. Comenzó a dar nuevas señales de vida para combatir la política de integración escolar propugnada por el Presidente Eisenhower y respaldada por el Tribunal Supremo en 1954. Entre las últimas fechorías que se le atribuyen están el asesinato de tres propagandistas de derechos civiles en Mississippi y el de la señora Viola Liuzzo, de raza blanca, muerta durante la marcha negra de Selma a Birmingham en marzo de este año. Pero es inútil que los culpables sean llevados a los tribunales. Los jurados blancos del Sur, tan dispuestos a considerar culpables a los negros de los más graves delitos basándose en los ligeros indicios, consideran inocentes a los blancos por grandes que sean las pruebas contra ellos. Ciertamente podría intervenir un jurado federal, pero su competencia es muy limitada. Así, en el caso de los asesinos de la señora Liuzzo, un tribunal federal la máxima pena que podría imponer a los culpables, sería de uno a diez años y no por haber asesinado a la señora, sino tan sólo por «negar los derechos civiles» a la víctima.

LAS "PRUEBAS DE CULTURA"

El gobierno de Washington ha intervenido enérgicamente en el dominio de la educación, llegando a enviar fuerzas federales en varias ocasiones a ciudades sudistas que se negaban a cumplir las órdenes del Ejecutivo y del Tribunal Supremo en lo relativo a la desegregación en escuelas y universidades. La integración escolar va avanzando firmemente, pero es mucho aún lo que queda por realizar, particularmente en los Estados del llamado *Deep South*.

En el dominio político, la recién firmada ley electoral debe reforzar la acción emprendida hace ya muchos años por el Gobierno Federal y por las asociaciones negras en lo relativo al ejercicio por los negros de sus derechos políticos. Teóricamente en los Estados Unidos todo ciudadano tiene el derecho al voto. Pero para votar hay que estar registrado, y en cuestiones de registro son las autoridades locales las que deciden. Uno de los trucos más frecuentemente empleados para negar a los negros el derecho a votar reside en las llamadas pruebas de cultura. Para ejercer el voto hay que estar preparado para ello y no puede dejarse este derecho en manos de ignorantes o irresponsables. Hasta aquí el argumento es irreprochable. Pero mientras los registros de votantes admiten a todo blanco por ignorante que sea, a la hora de registrar a los votantes negros, los comités de admisión se hacen exigentísimos, sometiendo a los candidatos a electores a las más peliagudas pruebas.

Así, en un condado de Alabama, se sometió a los candidatos a electores a una «prueba de cultura simplificada» consistente en copiar claramente la Constitución del Estado y contestar a varias preguntas sobre el texto. Resultado: de 93 negros aspirantes al voto, 54 fueron «suspendidos». De aquí en adelante, según la nueva ley firmada por Johnson, el analfabetismo, no será ya motivo para excluir a nadie del registro.

Más difícil de concretar, se revelan las medidas que deberían adoptarse en los dominios económico y social. Es necesario que los negros dispongan de mejores empleos, de mejores viviendas, que no se sientan constantemente humillados por toda clase de restricciones como las que expresan esos letreros tan difundidos por toda la Unión: «Sólo blancos». Y para esto hace falta un esfuerzo en el terreno material y en el moral. La tragedia negra en los Estados Unidos, no tiene una sola causa, sino muchas. Ciertamente la nueva legislación electoral suprime inmediatamente una causa de descontento en el terreno político y puede influir a largo plazo en otros dominios. Pero el problema profundo no reside en el dominio público ni en ninguno de los antes mencionados, sino en ese ámbito sutil e incontrolable que es el de la mentalidad nacional. Como decía no hace mucho la revista norteamericana «Time», cuando se refería a la posibilidad de prohibir al Ku-Klux-Klan: «Aun cuando el Congreso podría promulgar una legislación proscribiendo el Klan, el problema profundo, es que la ley sola no podrá borrar nunca la mentalidad del Klan».

FIN

Segunda etapa

AGUILAR-GUARDO-PALENCIA

AGUILAR-GUARDO (POR LA MAÑANA) 68 KMS.

MARTES, 24 DE AGOSTO

Kilómetros recorridos	LOCALIDADES	Horario probable
0	AGUILAR DE CAMPOO	11,30
11	Salinas de Pisuerga	11,47
15	Quintanaluengos	11,53
18	Ligüerzana	11,58
22	Cervera de Pisuerga	12,04
27	Cubillo	12,12
36	Castrejón de la Peña	12,26
39	Pisón	12,31
43	Tarilonte	12,37
50	Villaverde	12,48
54	Santibáñez de la Peña	12,54
56	Las Heras	12,57
59	Villanueva de Arriba	13,01
65	Muñeca	13,10
68	GUARDO	13,15

MEDIA HORARIA: 38,857 Kms./h.
CONTROL DE SALIDA: Plaza Principal.
FIRMA: 10,30.
LLAMADA: 11.
SALIDA NEUTRALIZADA: 11,15.
SALIDA OFICIAL: 11,30.
LLEGADA A GUARDO: 13,15.
OFICINA PERMANENTE: Ayuntamiento.
META: Puerta Grande.
TELEFONO: 1.

GUARDO-PALENCIA (POR LA TARDE) 98 Kms.

Kilómetros recorridos	LOCALIDADES	Horario probable
0	GUARDO	17,00
36	Saldaña	18,00
38	Lobera	18,03
40	Gañinas	18,08
43	Renedo de la Vega	18,11
54	Villanueva de los Nabos	18,19
58	Carrión de los Condes	18,34
69	Villoldo	18,51
76	Perales	19,02
98	PALENCIA	19,30

MEDIA HORARIA: 39,200 Kms./h.
LLEGADA A PALENCIA: 19,30.
CIERRE DE CONTROL: 12%.
META: Entrando por Jardinillos Estación, Calle Mayor a R. Argentina frente Instituto Jorge Manrique.
OFICINA PERMANENTE: Campo de la Juventud.
TELEFONO: 1988.

PLAZA DE TOROS DE PALENCIA

Empresa GONZALEZ VERA

Con motivo de las Ferias y Fiestas de SAN ANTOLIN se celebrarán los siguientes espectáculos taurinos:

DIA 2.- SEIS Toros de don JUAN GALLARDO, de Algeciras, para

EL VITI, EL CORDOBES y El PURI

DIA 5.- SEIS Novillos-toros, de Hijos de BERNARDINO JIMENEZ de LA CAROLINA (Jaén) para

Paco PALLARES, Manuel Inchausti "TININ" Y SEBASTIAN PALOMO LINARES

DIA 4.- El gran espectáculo cómico-taurino GALAS DE ARTE

VEANSE PROGRAMAS DE MANO

NO-DO DE SUCESOS

Cuatro muertos en accidente de carretera

Fallecen tres mineros en una explosión de grisú

Cincuenta y cuatro miembros de la mafia, detenidos

CUATRO MUERTOS

Premiá de Mar (Barcelona), 22.—Cuatro personas resultaron muertas y dos heridas de gravedad en accidente de tráfico ocurrido en las inmediaciones de esta localidad, frente al lugar conocido por La Gasolinera.

El hecho se produjo al chocar una motocicleta contra un autobús al que intentaba adelantar. El último vehículo, hizo una maniobra rápida para evitar el choque y fue a estrellarse contra un turismo que venía en dirección contraria, cayendo ambos por un pequeño terraplén a la vía del tren y siendo arrollados por un convoy que se dirigía hacia Barcelona.

Hasta el momento se ha identificado a los cuatro muertos, que son: Alberto Gálvez Francés, Vicente Vives Moreno, Angelina Casals y Nancy Manech, norteamericana. Los heridos graves son Máximo García y Nelson Casals, desconociéndose sus demás datos personales.—Cifra.

TRES MINEROS MUERTOS

León, 22.—Tres mineros han resultado muertos y cuatro heridos graves en una explosión de grisú registrada en el grupo de Santo Domingo, de la empresa Hullera de Prado, en el pueblo de Taramilla, Ayuntamiento de Renedo de Valdetuezar, de esta provincia.

Las víctimas son Ovidio de Prado Cima, de 41 años, casado y con seis hijos. José Yusoe Morán, de 42, casado y con ocho hijos, uno de los cuales pertenecía al mismo relevo, pero había sido enviado a un encargo momentos antes, salvando así la vida, y Benito Rodríguez Alonso, de 19 años, casado. Y los heridos graves, Urbano Fernández, de 22 años, vagonero; Pedro Cagyecas Solana, picador, de 33 años, casado; Amalio Sierra García, vagonero, de 18 años, soltero, y José Manuel Turienzo Alonso, vagonero, de 18 años, soltero.

En el lugar del accidente se personó, poco después de ocurrido éste, en la tarde de ayer, el delegado provincial de Sindicatos, quien posteriormente se trasladó a Cistierna para visitar a los heridos allí hospitalizados.—Cifra.

CINCUENTA Y CUATRO MIEMBROS DE LA MAFIA PROCESADOS

Palermo (Sicilia, Italia), 22.—Un juez instructor ha procesado a cincuenta y cuatro supuestos miembros de la «Mafia» siciliana, acusados de bandidaje y propósitos criminales.

Entre ellos figuran Luciano Liggio, de 41 años, que fue detenido hace dos años después de dieciséis años de persecución. En aquella ocasión la policía dijo que lo había encontrado —debido a una confidencia— acostado en la cama en una casa de los alrededores de Palermo, con las piernas afectadas de parálisis.

El juez ha pasado un año estudiando los expedientes de ciento quince personas, declarando improcedentes los incoados contra sesenta y una de ellas.—Efe.

MUERTO A TIROS

Zamora, 22.—En la residencia sanitaria del Seguro de Enfermedad, ha fallecido a poco de ingresar, Argimiro Fernández Seisdedos, dependiente de comercio, muy popular en Zamora, conocido por el apodo de «El Bolo», que había sido agredido a tiros en la calle donde vivía, del barrio de San Lázaro, por su convecino Manuel Pascual Fernández.

Pascual Fernández disparó dos tiros de escopeta sobre Argimiro. Se ignoran las causas, ya que no se conocía que hubiera resentimiento entre ambos. El agresor ha sido detenido.—Cifra.

UN MUERTO AL ESTRELLARSE UN COCHE

Palamós (Gerona), 22.—Una señora de nacionalidad suiza resultó muerta en accidente de tráfico ocurrido a las tres de la madrugada de hoy dentro de este término municipal. Su esposo y un acompañante resultaron gravemente heridos.

Los tres regresaban de una sala de fiestas al apartamiento que tienen alquilado para su veraneo y al tomar el coche una curva muy cerrada, a gran velocidad, el automóvil se estrelló contra una casa en reformas, donde hundieron los andamios y causaron daños en la acera.

El propietario del automóvil, Jean Jacques Bobrsted, de 29 años, domiciliado en la calle de L'Avenir, 22, en Ginebra, resultó con conmoción cerebral de pronóstico grave. Su esposa, Giselle, de 27 años, ingresó muerta en el hospital, y un amigo de ambos, Pierre T. Staniffer, de 24 años, padece fractura de maxilar y otras heridas de pronóstico grave.

El señor Bobrsted es hijo del presidente de la Compañía Internacional de Transportes «Pelichet», uno de los primeros suizos que hicieron «camping» en Palamós, donde es muy conocido.—Cifra.

T.V.E. PROGRAMA PARA EL DIA 24

SOBREMESA. — 1,45: Carta de ajuste: Música de Federico Mompou; 2,00: Presentación y avances; 2,05: El mundo en que vivimos, presenta: El aire en torno nuestro; 2,20: Sonría, por favor, presenta: El mundo del disco. Hoy actúan: Los Duques, José Casas, Renata y Los Tres de Castilla. Dirección y presentación: Pepe Palau. Realización: Pablo de Sarraga; 2,50: En antena... la entrevista; 3,00: Telediario; 3,20: Punto de vista. Hoy: El crepúsculo de las ideologías, por Gonzalo Fernández de la Mora; 3,30: Novela, presenta El pequeño lord; 3,50: Revista para la mujer, presenta: Cocina. El profesor Garcés mostrará a las espectadoras de este espacio los secretos de una buena empanada. Filmador: Ruiz del Río. Realización: Pilar Miró; 4,00: Las enfermeras, presenta: Amor mal entendido; 5,00: Despedida.

CULTURAL. — 6,45: Carta de ajuste: Música de jazz interpretada por Budy Collete con el quinteto Basso Valdabrini; 7,00: Por tierra, mar y aire; 7,30: Inglés para todos; 7,40: Temas de nuestro tiempo: Derecho político (II), por el Sr. Fernández Miranda.

NOCHE. — 8,00: Hombres del Oeste, presenta El hombre alto. Hoy: La estrella solitaria; 8,30: Aventura, presenta: Espeleología: Miguel Mataix. Guión: José María Tey y Luis Ciges. Presentación: Luis Pruneda. Realización: Luis Ciges. 8,50: Dibujos animados. 9,00: El Séneca y el puente, de José María Pemán; 9,30: La familia por dentro, presenta: Era del trabajo, por el P. Carralda. Realización: Manuel Aguado; 9,45: Telediario; 10,00: Avance de programas; 10,05: Estrellas de Hollywood, presenta: Un americano en París; 10,30: Festivales de Aix-en-Provence. Retransmisión diferida de la ópera El Barbero de Sevilla, de Rossini. Se interpretó en los recientes festivales de Aix-en-Provence y fue grabado por la ORTF (Radiodifusión francesa). Intérpretes: Teresa Berganza, L. Sarti, Luigi Alva, Rolando Panerai, Jean Christophe Benoit, Giorgio Tadeo y F. Andrealli. Puesta en escena: Maurice Sarrazin. Decorados y vestuario: André Derain; 12,00: Telediario. El programa de mañana, despedida y cierre.

M.C.D.2022